No. 6640 Shanghai Monday, January 1, 1923 THE EASTERN TIMES Published every morning including Sundays

時報

中華民國十二年
一月一日 星期一
舊曆壬戌年十一月十五日
今天四張售大洋三分
第六千六百四十號
中華郵政特准掛號立券按照總包特別優待寄送之報紙
本館開設上海福州路山東路轉角 電報掛號二五一四 電話營業部中央一二〇一 編輯部中央一二〇四

外埠寄報連郵費
○中國境內 逐日寄全年十二元半年六元
○日本境內 逐日寄全年十二元半年六元
○歐美各國 全年二十四元半年十二元（報費先惠郵費九五）

廣告刊例
特等 頭等 二等長行 三等短行
登於新聞欄規定之內每日每行四角五分…

本館啓事

啓者陽曆元旦仍照舊例休息二號停刊一天三號照常出版此白

本館啓事

本館自民國十二年一月一日起所有江蘇境內山陽安東泗陽淮陰海州贛榆沭陽寶應宿遷九縣地方本報發行事宜悉歸淸江浦分館王石浦君承辦原有各代派處逕向王君接洽可也特此通告

國民進步　本館同人拜手

新歲百益　狄葆賢敬祝

敬賀年禧　有正書局同人拜手

恭賀新釐　上海商務印書館同人敬肅

恭賀新禧　上海及各省中華書局同人敬肅（仿57）

恭賀新禧　上海日報公會同人載拜

新年進步　泰東圖書局發行部編輯部全體全人敬祝

敬祝新年　實學通藝館發行所暨製作所同人鞠躬

恭賀年釐　上海華商紗布交易所股份有限公司全人鞠躬

恭賀新釐　新通公司敬肅

恭賀新禧　足安電機織襪廠同人鞠躬　上海虹口東有恒路1645號

恭祝新釐　上海粹華製藥廠敬祝

說的甚麼？

請聽

曾聽見有留聲機嗎？中外名伶的唱片都已齊備嗎？不過京調，崑曲，小調……都是娛樂的玩具，沒有教育上的價值。家庭裡沒有，絕不要緊；學校裡沒有，也絕不要緊。費了百數十元買這種機片，必須有錢的人才做得到。現在有一種機片，卻不是這樣說的。他的內容，絕對的於教育上有益；他的價值，不過一二十元。非但機關團體都可買；就是中等家庭也可以買。這是甚麼機片呢？叫做趙元任的國語留聲機片。

不能國語的人，離開家鄉，就感著不便。所以無論旅行，經商，做官，當教員，議員，……必要練習國語。有了這副國語留聲機片，可以「無師自通」；可以得著良好的國語「標準」。

中年以上的人，不能國語，交際上，職業上，發生許多困難。可以用這副留聲機片，自行練習。至於小孩子常常聽聽，於他將來的升學做事，都很有益。女子常常聽聽，也好曉得些社會情形；練習些社交的話語。就是集會，宴會……等，有了一副，共同研究，或是消遣，也很有興趣。所以無論甚麼機關團體，以及家庭，旅館……都該當備的。

國語留聲機片

▲特價　全份八片共十六面　定價廿二元　特價二十元　十二年六月截止
▲課本　定價四角　隨片贈送　單購者特價二角
▲機器　大號三十元　小號二十四元

商務印書館發行

史地學報 第二卷第一號 出版

本報由南京史地研究會編輯部暨學刊社主持從本卷起改爲月刊年出八冊內容除原有門類外更增史傳 地志 論文摘述 表解四項益臻美備

地理對於人生之影響……竺可楨
近世史料之一（續完）……柳翼謀
歐洲大學起源考……張廷休
歷史教育上之心理問題……徐則陵
今夏中華教育改進社關於史地教育之提案及歷史教育組地理教學組之會議紀錄
地質學發達史……王學素
上海之地理……張其昀
文化北進說……陳訓慈
地學考察報告（紫金山 高資 香山 朝鳳山）……鄭鶴聲 孫逢吉
最近歐洲各國地理學進步之概況……張其昀

一冊三角　全年二元　一角

商務印書館

各界新禧　營業進步　上海五洲固本皂藥廠　五洲大藥房暨各分店　亞林化學製藥廠　同人恭祝

恭頌新年進步　上海華美大藥房　中華愛根告公司　四馬路畫錦里轉角　全人鞠躬

恭頌進步　上海中英藥房全人敬賀

恭賀新禧並祝各界康強　散拿吐瑾　福美明達　發行所　柏林　上海　華發大藥行全人鞠躬

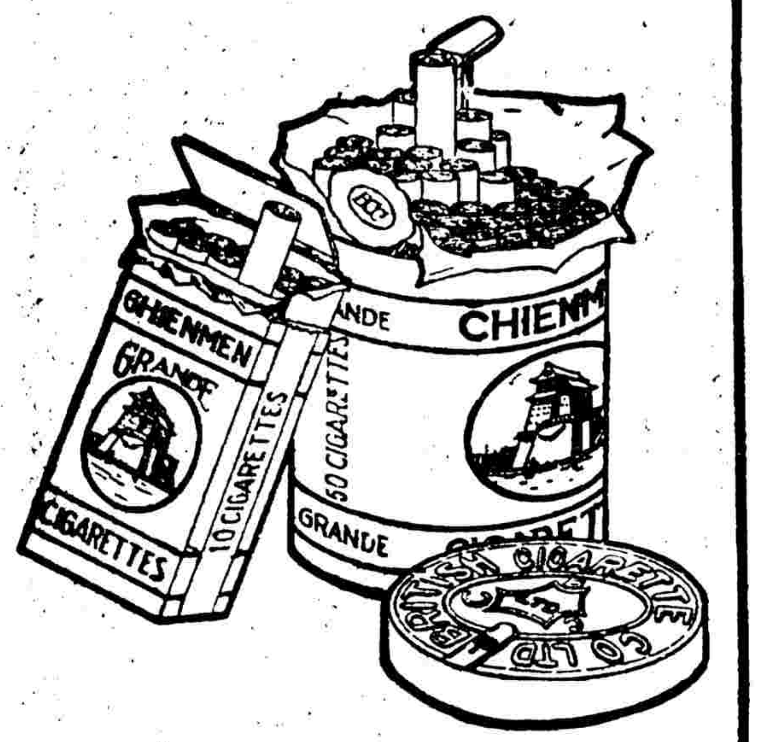

大前門牌香烟

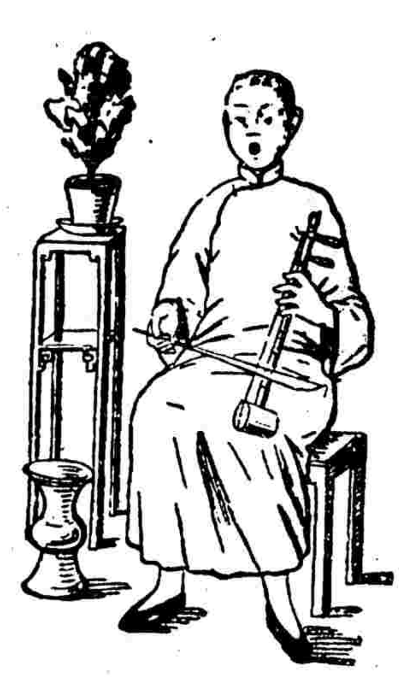

大前門牌香烟歌

大前門　大前門　烟葉好
烟味清　裝潢來得格鮮明
戲迷吸了唱唱小東人　喉嚨
越唱越起勁　文豪吸了做做
新言情　頭腦越想越淸靈
倌人吸了唱唱小熱昏　曼聲
一曲真醉心　大前門　前門
大（請作肚）中國製造的香烟
大阿哥　請問誰人及得哉

駐華英美烟公司　有限公司總理

恭賀新禧
河南路 南京路 屈臣氏大藥房鞠躬

恭賀新禧
河南路拋球場 時和洋裝金銀首飾老號鞠躬

南洋路礦學校校長朱文鑫暨職教員學生敬賀各界年禧

恭祝年釐
上海 中孚銀行謹肅

恭賀新禧
金城銀行全體拜手

新年進步
東陸銀行同人拜祝

恭賀新釐懇助浙振
嚶鳴學算館主壽孝天拜手
館址上海寶山路寶山里六十號

恭賀各界新年萬福
上海華洋義振會敬祝

恭賀新禧

南洋公學同學會

恭賀 各界新禧
農商部註冊會計師童詩聞
總事務所上海白克路E六號電報掛號(協)字電話中五二七分事務所北京宣外北半截胡同二十八號電報掛號(計)字電話南局五一〇九

恭賀 新年
中央信託公司同人拜

恭賀 新禧
上海淮海實業銀行

恭賀 新禧 并祝進步
上海童子軍會

恭賀 新禧
上海伊文思圖書公司

賀年
日本醫學士席時泰
診所中法大藥房

恭祝 新禧
華商元下公司同人鞠躬
事務所城內穿心河橋

上海中華武術會恭賀
各界新禧并祝健康

恭賀 新禧
丹陽旅滬同鄉會同人鞠躬

本報駐日通信員
鮑振青 秋聲

恭賀 新禧
國聞通信社總社編輯部廣告部同人鞠躬

陳定祥 渭士
南洋路礦學校

恭賀 各界新歲進步
彝倫廣告社周奎堂鞠躬

恭賀 年禧
胡霖鞠躬
恕不另柬

恭賀各界新禧

敬請國人 製造國貨 改良國貨 販賣國貨 愛用國貨 傳佈國貨

中華全國工商協會

開林鉛粉公司　振華油漆公司　建新手帕公司　永和實業公司　鉅豐搪磁公司　富潤豆乳公司　振興烟草公司　中華火柴公司　華泰印製公司　中國化學工業社　家庭工業社　三友實業社　勝德織造廠　三新染織廠　振豐棉織廠　興祥棉織廠　中華香皂廠　華豐香皂廠　麗華香皂廠　鴻興織造廠　粹華製業廠　中華琺瑯廠　中華工業廠　華明針織廠　自求鈕扣廠　華成製罐印刷廠　利新襪機廠　中華製巾廠　足安織襪廠　錦華錫紙廠　華成機器廠　愛國染織廠　用中草帽廠　協大絨線廠　鼎豐肥皂廠　公民布疋肥皂廠　鴻章紡織染廠　恒興絲綸染廠　上海第一織造廠　寧波粹成傘廠　增盛蔴線紗帶廠　恒隆鏡子革帶廠　中華第一針織廠

暨全體廠號二百二十家同鞠躬

願國人及華僑提倡國貨的海外貿易　何海鳴書

新禧 恭賀

中國紅十字會總辦事處楊晟莊錄鞠躬

恭賀 各界慈善大家新禧

中國救濟婦孺總會同人謹啓

上海淮海銀行廣告

陽歷新年一日二日循例休假自三日起照常營業特佈

上海工商醫院今天開幕

敬備茶點恭請各界光臨

(院址)英租界小沙渡路東和樂坊　(時間)上午九時至下午四時止　院長秦□森謹訂

南方大學招生

本科(新班)(插班)文科商科　專修科(新班)國學專修科銀行專修科預科(插班)　報名期陽歷一月十日至十五日　章程函索附郵票六分即寄　校址上海戈登路宜昌路　校長江亢虎啓　甲1030

湖州旅滬公學男女兩校招生

本校自民國十二年起遵照部令試行新學制初級小學四年高級小學二年每級仍分甲乙兩組惟國文仍重文言英文提早一學年教授以期中西並進茲定於三月五日開學(陰歷正月十八日)先儘舊生報到次日考試新生視程度高下分別插班額滿即行截止有志向學者希速報名隨繳報名費一元考取在學費內扣除不取發還詳章函索即寄　校址男校在老垃圾橋北堍女校在北長康里　校長凌銘之啓　甲1023

南洋女子師範學校添設初級中學招生

本校自民國十二年起遵照部令新學制中等教育段中學三三制辦理前三年爲初中後三年爲師範凡有高小二年級畢業者入一年級三年畢業者入二年級均得免試如程度較高者亦得考插三年級惟師範各級本學期暫不招收插班生開學期陽歷三月五日考期陽歷二月一日至三日以後在開學前每日上午尚可隨到隨考函索章程須附郵票校址上海垃圾橋北阿拉白司脫路　校長凌銘之啓　甲1022

大同學院改稱大同大學校通告

本學院於十一年五月遵照私立大學規程呈請教育部立案當經教育部派員視察覆核准予備案惟以學院名稱易滋疑異合改稱學校以歸一律茲定自民國十二年起改稱大同大學校特此通告　甲1029

大同大學(原名大同學院)招考

設科　(甲)大學文理(乙)英文專修科(丙)中學各班

報名　於考期前到上海滬杭車站北首本校填寫報名單(或先期函索報名單依式填寄)呈驗文憑或證書及最近所照四寸半身相片繳試驗費一元證金五元

考期　陽歷一月念八日(陰歷十二月十二日)試國文歷史地理數學念九日試英文世界史物理化學均上午九時起　校長胡敦復　甲1030

交通部南洋大學附屬中學一年級招生廣告

簡章見本報第二張第四頁如函索大學簡章須附郵票三分中學詳章須附郵票十分空函不復

●考期　十二年正月十一號至十三號止●投考新生須知(一)校長介紹書(二)文憑(三)四寸相片(四)學業成績書(五)報名費二元上例五項務於正月九號前郵寄或本人送至教務處過期不收　教務長汪宗海謹啓　甲7938

上海滬江大學附屬中校招生

新世界北部浙災遊藝大會特別廣告

十五日起至廿四日止

人生百年耳　行樂須及時　及時之樂不常有　機會難得毋失之　欲問何爲及時之樂　則曰樂莫樂於早臨浙災遊藝大會　古人云爲善最樂　浙災遊藝大會乃因爲善而舉行者　入爲善而舉行之娛樂場　以與人同樂　既救災民　又娛視聽　樂莫大焉　會中優點　除原有者一概照常外　另有種種平時所萬難看到之特別遊藝　諸君乎來盡義務　觀乎其來　時機不再

另有一本幾千倍利之大贈品　有獎門券每張價祇五角而贈品頭獎已有三千五百元之巨今將特點及種類列下(一)在閉會之下日於新世界自由廳內當衆開籤(二)此乃英租界破天荒之盛舉已得允准照會(三)頭獎原定八克臘鑽戒值洋三千元現在特別加重改贈八克臘四十分之大金鋼鑽戒指一只足值洋三千五百元正且是足分頂上寶光火油鑽比原定加多五百元(四)二獎一克臘鑽戒一只值洋一千餘元(五)三獎得十足赤金手鐲一對值洋五百元(六)其餘小獎及末尾贈品亦不在少數況連日承蒙各公司行號惠贈國貨及各種出品紛紛不絕將來支配作獎中贈品以爲勸善之助遊客之希望更覺多多矣　諸君欲先見大贈品乎　開幕後便可來觀　因日夜陳列場內任人觀看　散會後則由新世界經理處保管以昭慎重

鄙人辦此會非獨於獎品至公無私而且事無巨細皆當手續清楚始終不苟將來結束之後容再詳細報告　欲知遊藝詳細請看亦登本報之廣告　諸君諸君快快相約家人親友同來一遊而奪錦標也　浙災遊藝大會主任許少卿謹啓　每日詳細時刻請閱新世界特刊今日出版　7943

恭賀新禧　請看陶瑞生影片奇女俠大團圓

本院於禮拜一夜起(即陽歷元旦)至禮拜三夜開演陶瑞生十大本奇女俠第十五集大圓圓　一夜共演十二大本開演二次(頭次)六點鐘(二次)九點鐘(隨時價目)　樓小洋四角特廳小洋三角頭廳小洋二角優待便利長券一例暫停

海寧路新愛倫影戲院啓　甲1025

上海大陸銀行添設保管部儲蓄部

保管部　保管各項證券買賣或承募

儲蓄部　辦理定期活期儲蓄存款均有　詳細章程函索即寄

鹽業銀行定期開股東總會廣告

本行現定期於民國十二年一月二十八日即陰歷壬戌年十二月十二日(星期日)午後二時在北京前門外西河沿本行樓上召集通常股東總會股東諸君務請於開會期三日前**即陽歷一月二十五日前**攜帶股票到北京前門外西河沿本行總管理處驗取入場券以憑到會如因事不能親自到會時得照章委託本行他股東爲代理人並函知本處其有因股票不便攜帶交來者可於會期前就近將股票送交京津滬漢本行經副理代驗開單函報本處以憑發給入場券特此廣告除此廣告外不另發通知書合併聲明

鹽業銀行啟

慈善救濟會籌募游民工廠基金還本債券第二屆中籤等次號碼露佈

特等籤第三八五七二號　一等籤第○三八四五號　二等籤第三五九二三號　二等籤第一二二五八號　四等籤第四八○七二號　四等籤第三八九　五等籤第三八七九七號　五等籤第二五九九七號　五等籤第三九四五一號　其餘六七等籤刊列號單可向民國路二百七十一號總籌募處取閱　八等籤第二號此號相同者概爲中籤　八等籤第七號凡債券號碼末一字與此號相同者概爲中籤　乙1904

上海華洋義振會徵求湖建立碑塔圖式

本會此次爲浙災組設徵募大會已呈請浙江盧督辦張省長除破格從優請獎外並於西子湖邊指定地點爲捐款人立碑名曰(重積德碑)爲勸募人建塔名曰(積德塔)並擬定王一亭田時霖陳良玉曹慕管四君爲籌備建築此舉千秋永垂紀念誠恐辦法未能盡善之處爰此登報徵求倘蒙大雅君子有將碑塔圖樣以及辦法見教請送本會參考不勝歡迎之至

蘇州總商會通告

案奉省長韓梗電開齊元代電悉省內郵電加價損失甚鉅准於十二年一月一日起一律取銷除電請府院飭部備案並飭郵電兩局查照外恐未周知特再登報通告　甲7939

鎮江甘露寺大佛殿住持仁渡啓事

前大佛殿住持明照因不守清規盜賣寺產經諸山公同議決驅逐明照出山舉仁渡爲住持仁渡於次日接受住持之職不料明照於本年夏歷正月十八日連夜走退居老和尚處將租簿地契取去經仁渡赴縣署起訴於本月二十七日庭訊令明照將租簿地契交還長住並諭明照永不准回山兩造遵諭無詞爲此登報聲明以前明照如有假託名義與他人訂立一切契約一槪無效特此聲明　甲1040

上海棠樹德堂補膏滋汁

此汁係本堂獨一發明功效偉大服法簡便無論男女老幼冬令培補宜服病後失調而他種補品難進者試以此汁其效亦見茲因藥名著然爲名之下恐有影射購服諸君務希注意每瓶一元每打十元小瓶六角每打六元九折　本堂剔選飲片虔修丸散杜煎諸膠各色藥酒及新合全鹿丸人參再造丸參桂鹿茸丸等無不道地精良貨真價實　光顧者請認明四馬路石路口棠樹德堂謹啓

上海英大馬路虹廟對街永記采芝堂藥號定造西式石庫門面新屋落成

擇吉正式開幕　先行照常交易

本堂向設英大馬路虹廟對街已三十餘年茲因原有房屋狹小不敷應用今在原址對面即虹廟對街新建三開間洋石庫門內發各省道地藥材精製飲片膏丹丸散參茸燕桂虎鹿龜驢諸膠沙餅花露祛風養血各種酸汁藥酒活絡傷膏自運關東虎鹿參茸高麗人參東西洋參暹羅官燕等品久遠馳名素蒙各界歡迎信用昭著未敢自詡本主人欲擴充營業實事求是精益求精以副各界雅愛聊表寸心云爾定價格外克己常日照碼九扣每逢朔望三九折

小學自製理科教具展覽會徵集出品通告

(緣起)本會呈准教育部舉行小學理科教具以謀小學理科教學之完善提倡自製教具以節經濟用代商品(教具範圍)○理化○博物○自然現象及地理(出品標準)以簡單而適用爲上且須成本低廉不尚外觀(應徵範圍)○各省師範學校(師範生)○各省師範附屬小學(小學教師)(會場)江蘇省教育會(展覽日期)民國十二年陽歷二月二十五日至二十九日(給獎)閉會審查後擇尤送教育部給獎(詳章)除教育部及本會分發各省外如有遺漏函索即寄

江蘇省教育會理科教授研究會敬啓　甲7937

東南植業銀行開辦儲蓄廣告

本銀行儲蓄處於十二年一月二日起開始營業儲蓄種類計有定期存款活期存款零存整取整存零取存本取息等五種手續簡便利息優厚諸君惠顧無任歡迎印有詳章函索即寄

行址九江路山東路轉角　電話中央七一四六　乙8623

上海華商紗布交易所股份有限公司新築落成公告

本公司於上海英租界愛多亞路五十號建造市場暨經紀人號室各部辦事室茲已工竣涓於民國十二年元旦遷入營業並於是日行落成禮敬備茶點恭請各界惠臨誠恐柬邀未周特此奉布祇希　均鑒

上海華商紗布交易所股份有限公司謹啓　乙8521

影印第一宋本世綵堂刻柳河東集預售約券

宋刻書以廖氏世綵堂本爲最精久有定論豐順丁氏舊藏廖刻韓昌黎集推爲宋刊集部第一柳集則向未著錄此本爲項子京宋牧仲舊藏作歐虞小楷可當法帖臨摹後有朱竹垞手跋韓集已不知何往現存宋本允推此集獨步有此驚人秘笈不可不事流傳因向藏家借得用上等連史石印四開大本分裝二十冊定價三十元今售預約僅收半價十五元現已付印定明春二月出板印書無多購者務宜從速另有樣本及說明書無論本埠外埠見索即奉

上海三馬路第三九八號蟫隱廬謹啓　甲7928

頌揚名醫陸稼軒先生

陸稼軒先生在滬行醫十餘年活人無算近年來皈依佛教慈悲爲懷視人之病苦如同身受凡遇疑難危險之症無不悉心診治奏效如神故有遠道慕名而來者亦均應手而愈同人等知之有素且曾經治驗用特掄揚幸病家注意　先生寓梅白格路巡捕房西首人和里六弄

程雪樓　關絅之　狄楚青　鄧華石　金懷秋　高鶴年　江味農　顧仲敏　同啓

共㒸公司掉換有獎股票通告

本公司爲鞏固公司流通股票起見於本年十一月十二日經股東大會議決公司資本總額由七十萬元擴充爲一百萬元作十萬股每股十元採用移息作獎辦法印發有獎股票每月開獎一次共開獎六十期期滿後再開股東大會公決辦法並議定所有擴充之新股三十萬元由董事會與各股東各半担認計算股東名下應加購新股二成例如有股份十股者於掉換有獎股票時須加購新股二股公司共塡給有獎股票十二張(每張一股)(每股十元)自塡給有獎股票日起至十二年一月二十日止票兩股每月可領取大世界遊券一張兩股以上以次遞加現在此項有獎股票業經印就定於舊歷本月二十日起至十一月二十日止在日夜銀行掉換願我股東諸君一致協助幸即携帶收據並加購股款早日惠臨掉換共沾得獎利益至爲企盼

再尚有少數未換之舊股票亦可照上開辦法一律辦理務希早臨掉換免致得獎向隅至要至盼

再有獎股票領取大世界遊券辦法自本年舊歷十二月初十日起以後每月初一起初十止請憑有獎股票向日夜銀行領取遊券可也

開獎日期及地址　自本年舊歷十一月份爲始以後按月每逢舊歷初十日爲開獎期在大世界董事會議室即審石山房當衆開獎是日股東諸君可憑有獎股票入場監視無須另購大世界門券

獎額　頭獎一張獎洋三千元　二獎一張獎洋六百元　三獎一張獎洋二百元　四獎五張各得洋八十元　五獎念張各得洋三十元　頭獎末尾三字相同九十九張各得洋十二元　每次共計給獎洋五千九百八十八元

大世界　日夜銀行　日市交易所　大發公司

甲7836

欲得精美價廉之籐器●皮件者請向上海孤兒院發行所購辦

地址　新世界南部對過　電話中央六六一七

德國名畫

各種花郵片　種類極多　定最廉的實價發賣

冬季大廉價

懸掛用　致送用　大中小幅　皆係極名貴之畫稿　極精美之印刷　極鮮艷之顏色

七折　(外埠在期內發信有效)　年末截止

上海棋盤街　羣益書社

HAMLET

哈孟雷特

田漢譯

少年中國學會叢書

全書百八十餘面

定價五角

哈孟雷特是莎翁的四大悲劇之一，凡讀過林譯吟邊燕語或英文的莎氏樂府本事的，大概都知道這個劇本的內容。茲經田漢君精口語譯出，苦心孤詣，費時在半年以上，愛讀莎氏劇本者，當以先睹爲快也。

少年中國學會叢書

人心　莫泊桑的長篇　李劼人譯　黃仲蘇校　一冊定價一元二角

小物件　都德的長篇　李劼人譯　黃仲蘇校　一冊定價一元二角

古動物學　布勒敦著　周太玄譯　一冊定價八角

中華書局印行　(壬205)

時論

十二年與張閣 （景寒）

民國十二年今且開始矣、張閣今亦且開始矣、張閣之成敗、非即民國十二年之成敗、然張閣既成立於民國十二年、則張閣之成敗、不得謂爲全無影響於此民國十二年也、前此十一年間之歲月、全費於妄爭、民國十二年能息此妄爭之害乎、即此張閣亦能免此妄爭乎、又前此十一年間之精神、全消於圖私、民國十二年能去此圖私之弊乎、即此張閣亦能免此圖私乎、祇此二端、我於祝民國十二年時、並有占於張閣也、

命令

十二月三十日大總統令

任命陳德修爲將軍府將軍、饒廣漢尹鳳山蕭保林吳保城楊廷沛楊晉爲將軍府參軍此令

又令　署代國務總理王正廷呈請將國務院參議殷泰初免去本職殷泰初准免本職任命楊天驥爲國務院參議此令

又令　蒙藏院副總裁陳廷傑著免去本職此令

又令　任命易次乾爲蒙藏副總裁此令

又令　署農商總長李根源呈請將湖北實業廳廳長謝石欽免去本職石欽准免本職任命楊樹芬爲湖北實業廳廳長此令

又令　暫行代理財政部務財政次長凌文淵幣制局總裁徐佛蘇呈請任命顧行爲熱河興業銀行監理官應照准此令

又令　陳英授爲陸軍中將何才傑陳春光邱務良沈鴻烈郭光物郭右文沈志盛楊子德黃振邦麥勝芳鄧輝坤黃鴻猷鄧瑞徵李根澐呂定祥均授爲陸軍少將羅建樞余碩平秦獻珠沈秉强程展鵬闞景超李易輝陳壽山沈恩甫張耀廷李剛均授爲陸軍步兵上校此令

又令　沈榮光李易標李應翔均給予二等文虎章紹程給予二等文虎章此令

又令　茲制定教育基金委員會條例公布之此令

電報

張閣員在支配中

▲今日覲賀仍由王正廷領班

▲保系人物拒絕入閣

黎黃陂留王正廷再代幾日、俾張紹曾先支配閣員、王閣總辭職呈、暫置不批、元旦覲賀、仍由王領班、（本館三十一日北京電）

黎黃陂三十日晚與張紹曾商定、一月四日先下張國務總理令、再發表張副署閣員派署令、一面咨國會同意、（本館三十一日北京電）

張紹曾聯公府派與國會、排高凌霨出閣、劉恩源王毓芝相約不入閣、張派陸錦往勸無效、三十一日、又派人赴保定商權、（本館三十一日北京電）

王家襄見張紹曾、辭司法總長、（本館三十一日北京電）

張紹曾傾向黎黃陂、故顏惠慶不願就外長、出京赴津、（本館三十日北京電）

張紹曾閣命令未下原因、係因張須自擇閣員、不願受津保派支配、聞張需人、既經國會通過、應有自由、不能仰人鼻息、爲人傀儡、張現正物色閣員、閣名單元旦日可發表、（本館三十一日北京電）

津派議閣定、即擁戴曹錕、諷黎黃陂自退、府派僉主強硬、傳吳佩孚仍積極反對、要求升直魯豫巡閱使、（本館三十日北京電）

馬福祥大宴西北五省議員、聲言專爲聯絡感情、并無政治意味、但一般人觀測、均疑與最高問題有關、聞保方確已以熱察綏巡閱許馬、（本館三十一日北京電）

院秘書長宋呂鈞、已到院辦事、（本館三十一日北京電）

教長彭允彝、曾向部員聲明、此次到部、對於人員、概不更動、現忽添辦事員二十餘、並下部令、裁去舊日編譯員二十人、全部人員大譁、擬公舉代表、向彭質問、並開索薪會議爲後盾、（本館三十日北京電）

梧州之戰事

▲粵軍受林俊廷運動

▲陳炯明調大軍攻梧州

▲粵紙幣價大跌

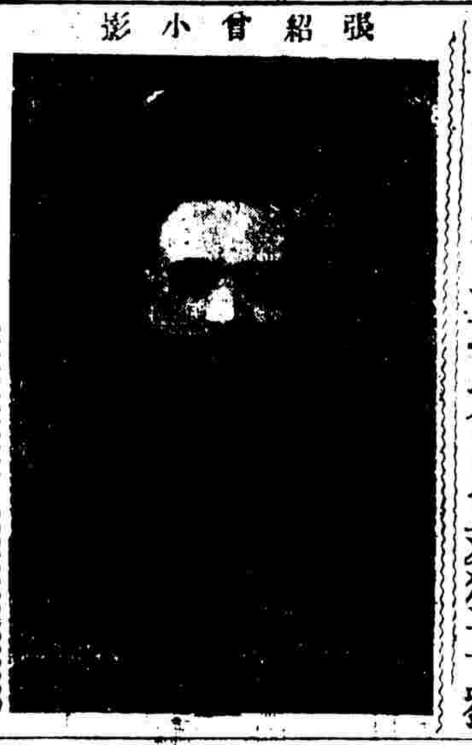

張紹曾小影

梧州粵軍、二十九日午刻獨立、劉震寰率自治軍入梧、變兵與熊略梁鴻楷軍戰、熊梁敗、大掠、退肇慶、林俊廷軍到梧、變兵進封川、兵艦退河口、聞粵軍獨立、係受林俊廷運動、閩滇軍三十日抵封川、第三四師粵軍、多附和少接戰、將到肇慶、（本館三十一日香港電）

第三師兵變、陳章甫獲劉震寰、鄭旅長、韋冠英係先變、偕林俊廷軍入梧、震寰失蹤、（本館三十一日香港電）

張開儒率兵萬餘、侵入梧州、粵軍三四兩師、不戰而退、粵軍與劉震寰軍之聯絡、已被截斷、梧民紛紛遷避、形勢嚴重、葉舉已於二十九日赴西江、粵當局禁止各報登載、謠言益盛、聞在梧關國雄舊部、將作內應、（本館三十日香港電）

陳炯明由省調大兵往攻梧州、戰事頗烈、（本館三十一日香港電）

粵幣因受梧戰影響、價已跌至一折零五、尚有看續跌之勢、（本館三十日香港電）

奉天將開防俄會議

▲中央之四項辦法

張作霖以俄紅軍侵入中東路沿線、影響東省治安甚巨、日前特召孫烈臣吳俊陞朱慶瀾來奉、商權對付方法、吳已於二十七日來奉、一俟孫朱到後、即行開會、結果或將增派軍隊、嚴防東路、免爲紅軍所奪、（本館三十日奉天電）

政府連接東路督辦王景春電告、俄人圖佔中東路、外陸參謀交通四部會商、決定四項辦法、（一）令王景春解除紅黨武裝、由外部將辦理情形、通告俄代表、以免俄人藉口、（二）令王景春朱慶瀾嚴防激黨、並限期將中東路附近之匪患肅清、（三）電請張作霖增兵中東路、（四）電令王景春速設邊防稽查處偵查敵情、（本館三十日北京電）

日益拮据之財政

▲安格聯之宣言

安格聯宣言、關餘指撥內債基金、本年幸告結束、惟明年關餘、外交團要求內外債同等待遇、政府須有辦法宣佈、余（安格聯自稱）當繼續管理云云、（本館三十一日北京電）

元六等年公債、因安格聯有辭卸保管基金責任說、一三日間、價格又大跌、（本館三十一日北京電）

王家襄向中國銀行、先借五萬元、發議員十二月份歲費、每人一百四十元、（本館三十日北京電）

財部函中央各官署、准國務院函開、關於兼差支給夫馬費辦法、應查照八年四月十日閣議通過案辦理、（本館三十日北京電）

各機關紛集財部索薪餉、凌文淵避不到部、黎勸凌設法維持、先儘所有發軍警餉、並允召回公府索薪員役、（本館三十日北京電）

教育基金委員會條例、已於三十日明令公布、（本館三十日北京電）

任顧行爲熱河興業銀行監理官、（本館三十日北京電）

漢皋之借款聲

▲湘一千萬…豫二十萬…鄂一百五十萬

趙恒惕派唐岳武、在漢口向美商借一千萬元、以地丁抵押、將成立、（本館三十一日漢口電）

張鳳台派丁士琦向中國銀行借二十萬元、以鄭州稅局抵押、已成立、（本館三十一日漢口電）

郭幹卿繼續向華銀團借百五十萬元、以兩稅局作抵、（本館三十一日漢口電）

援閩防川之計劃

王汝勤抵宜昌、催趙榮華速回施南、並催各軍欠餉、（本館三十一日漢口電）

楊森將謁京予以位置、以旅長李越生接統所部、免川鄂再有戰事、以王汝勤爲長江上游總司令、（本館三十日漢口電）

劉鎮華與吳佩孚訂約、得助攻川、以調閩治堂之二十師離陝爲條件、（本館三十一日漢口電）

漢兵廠新任廠長張聯棻、奉吳佩孚電召、將赴洛、（本館三十一日漢口電）

孫傳芳電蕭耀南、催胡念先孟昭月兩旅速開拔、（本館三十一日漢口電）

桂局忽變、陳炯明無力援閩、已暗令洪兆麟、勿與臧致平開釁、孫傳芳恐孤軍深入、不能得手、將令所部在贛邊暫駐、孫亦暫時不赴前線、因此孫將驅蔡之說益盛、（本館三十一日漢口電）

陳炯明與臧致平議和、內容指劃東山雲霄詔安武平永定上杭龍巖等七縣、爲粵軍駐防界線、（本館三十一日福州電）

京奉花絮錄

魯案督辦署裁撤、（本館三十一日北京電）

憲法會議、於三十日下午開會、報告地方制度規定、及新增與修正條項而散、（本館三十日北京電）

三十日令、蒙藏院副總裁陳廷傑免職、易次乾繼任、又鄂實業廳謝石欽免職、楊樹棻繼任、（本館三十日北京電）

農商部函聘周炳生陳乾張明源高毅爲顧問、（本館三十日北京電）

農商部派華世巽赴歐美、考察蠶蜂、（本館三十日北京電）

張作霖向中央提出交還車輛條件（本館三十日北京電）

齊燮元電國務院、請收回蔣士松會辦吳錫商埠成命、（本館三十日北京電）

稅務處派王暢祁、列席設立蠶絲等檢查所會議、（本館三十日北京電）

日國舉行預防橄欖樹害虫會議、外農兩部、決定緩派代表、已復日使、（本館三十日北京電）

法部電各省司法機關、限十二年一月底、將各重要區域初法院、依次成立、（本館三十日北京電）

日本情報部課長矢田、已於三十日晚來奉、（本館三十日奉天電）

關於郵務之消息

北京郵務管理局布告、自十二年元旦起、暫時取消加價、仍照舊章收費、（本館三十日北京電）

漢口日郵局、已於三十一日撤廢、自元旦起、中國郵局移設日租界、（本館三十一日漢口電）

重慶郵局罷工各員、已無條件復職、聞係由京總局電川局、限二十四小時復職、逾期斥退、各員遂允就範、（本館三十一日北京電）

美總理之賠償問題談

▲建議改由各國專家組織特別會議商決辦法……此問題與歐洲欠美之借絕無關係……不贊成索賠破壞計畫

國務卿休士氏今日在此演說、建議將賠償問題不由政治家處理、而改由各國專家組織之特別會議商決辦法、交由各國許斷、休士氏謂賠償問題與歐洲負美之債、絕對無關、德國不因協約國負責而減其交付賠款能力、則協約國債務之消除、亦未能增加德國付款能力、美國毫無欲使法國失其正當要求之意、惟美國亦不欲見德國貧困、德國之經濟蘇生、爲歐洲經濟蘇生所必要、休士氏甚不贊成索賠之破壞計畫、又謂某有名美人現願服務上述之專家特別會議、休士氏並述及華府條約、謂今有三大海軍國未依守任何條約限制其軍艦噸位總數、但今可協籌方法、排除無謂之競爭云云、（路透二十九日紐海文電）

協約國專家刻在此開會、籌擬担保辦法、以作准德國暫停付現之交換、（路透三十日巴黎電）

洛桑會議與俄代表

▲要求參與各項討論

▲抨擊前此對土和約

洛桑俄代表致書大會、復伸其參與各項討論之要求、抨擊前此對土和約、並說明俄國以近來永遠和平爲根據之見解、據巴黎時報云、美代表謨致少數民族委員會、言創立阿米尼亞人國家事、引許多文件爲證、（路透三十日巴黎電）

印度排英之近勢

▲全國大會準備非暴動的反抗

▲回教領袖贊成抵制英貨

▲穩健派之態度

印度全國大會今日通過一議案、請國民供給義勇兵五萬人、又經費二百五十萬盧比、以作運動非暴動的反抗之準備、又回教領袖大會今日以大多數通過贊成抵制英貨並組織委員會辦理抵制事宜之議案、（路透三十日蓋雅電）

穩健派大會今日請印政府注意於帝國國會聯合委員會所規定之原則、即凡事既經印度王公與立法會協定後、更高當軸不得加以干涉是、大會又通過一議案、請國務大臣實行上述原則、勿使印度王公有訊事先須商請國務大臣之必要、（路透三十日那格浦爾電）

美總統請國會追認造艦費

▲六百五十萬元

哈定總統今日請國會追認改造大戰艦之經費六百五十萬元、總統交出海軍部長鄧壁之來函、內稱美國因華會公約之結果、如欲維持海軍可與他國比較能率之程度、則不可不對於主力艦採行一種新政策、（路透三十日華盛頓電）

協約軍駐土司令將更動

▲須至六月始能離土

君士坦丁協約軍總司令哈林登將軍現已另有位置、但聞須至六月一日以後、始能離君士坦丁、（路透三十日巴黎電）

北京特約通信

問題

▲最高

▲次高

（彬彬）

所謂最高頂高高高在上之高問題、老帥之徒確已將黃袍備妥、只等洛吳表贊、菩薩點頭願讓、便可加身、十一條國是議定之後、曾遣人向菩薩座前之饒大漢游說、請菩薩見機早退、饒漢云、「他不是徐世昌」、於是「宣布後辭請願歸政罪狀」「組織特別法庭」等等恐怖聲浪一霎都來、而府派中之湖北報則主張「硬不走」三字、此又是從前對抗千木之三不主義、一類突變北老固非今無所恃、蓋洛吳對黃袍一舉、至今仍是反對、偕曾說老黎「不成事體」、而實際上仍須借重北公、抵制一氣、最新頭之消息、爲二馬將軍、依然親洛、其由豫撤鎮移京之時、曾受吳之重托、并以北門之鑰、維持根本之現狀、二馬將軍在豫得趙匪亂七十一代表所選之銀山、已經滿載、又憚趙寶貴部尋仇、亦願來京、今其軍隊在京常常出巡、軍裝之美整、現擬日奉軍尚有過之、二馬自身外表甚儉嗇、而兵十則甚闊、皆取給於趙氏之銀山也、（開封趙宅後院屋七間滿堆現銀元、二馬投得、全數笑納）京師昔日只知有王將軍、今二馬聲威出王上矣、

洛雖暫時守黑、猶時表示其消極的抵力、實問張閣是否老帥之意、電猶取瑟而歌也、猶云最高問題是否帥意、不便明說耳、洛之移駐漢口、乃姑爲是說、其意欲移駐鄭州、其第一義在把握京漢一條線、鄭州之鐵橋乃最衝要之關口也、第二義在保守直魯豫副使頭銜、曹四等初議以王承斌爲副使、吳以全力抵抗云、兩湖巡閱使亦可有可無、直魯豫副使、必不舍去、至於羅案及高恩洪如此嚴厲、亦介介於前事故、有此副使頭銜、則帥座高升後所遺直魯豫巡使一缺、當然由副使坐升、如是則曹四等雖達擁帥之目的、而近畿大權、非復曹氏所有、此亦若爺所爲惴惴者、蓋不失爲最高問題以下之次高問題云、

要聞

參議院通過張閣同意案

▲本星期決選議長

參議院根據二十八日談話會之結果、於二十九日下午二時開會、專投張閣同意票、延長時間至三時五分、已足法定人數、尚未宣告開會時、賈應昌發言、謂今日究竟誰爲主席、張樹栟王用賓同時登台、均擬發言、張謂本席擬報告昨日談話會中同人公推臨時主席及提案之結果、現有王君擬發言、本席俟王君發言後、再行報告、王用賓發言、謂本席也主張今日投同意票、因爲議會中一種問題、無論如何爭辯、結果只好犧牲個人意思、服從多數、二則此次同意案到院、本席本想將同意票與決選議長案一齊解決、經過屢次紛擾、不但不能一齊解決、且一件總解決不了、與其一件不能解決、何如先解決一件、再則時間上今日不投同意票、必須待至明年、故主張今日不妨投票、不過本席根本主張、憲法一日不公布、不該引起政治問題、致蹈民二民六之覆轍、再者總統任期問題、未經合法解決以前、是否即能提出內閣同意案、實有疑問、今兩院既對於咨請同意案收受之、是否即認黃陂爲法律上大總統、萬一又有何種問題相逼而來、又不能認爲事實上之大總統時、是否前後即自相矛盾、此兩點根本懷疑、不能不主張投同意票、諸君注意、不過多數意思、主張既要投票、本席亦不好多談了、張樹栟登台發言、謂昨日開談話會時、因李文治君不願担任主席、同人主席仍應以年齒次長者担任、而年齒次長之王君鳳翥谷君嘉蔭、又復次長歲數相同、乃決以王谷兩君用抽籤定之、結果抽出王君鳳翥爲臨時主席、今日可否即以王君爲臨時主席、付一表決、衆謂不必付表決、以諮詢有無異議即可、語始畢、無異議之聲已鬨動全場、乃請王鳳翥就主席、王就席後、報告在場人數爲一百七十六人、宣告正式開會、張樹栟繼續報告、昨日談話會之結果、謂昨由王湘等提出動議、主張（一）今日（二十九）投同意票（二）下星期四（四日）舉行議長決選、議長未選出以前、繼續決選、不得再議他項問題、又劉哲君提出（一）本日投同意票、（二）下星期四開議長決選會並決定於本日大會時、先將此兩項自表決云云、衆贊成、乃由王湘劉哲先後說明動議理由後、丁文璧主張以王湘主張先付表決、再以劉哲主張付表決、衆以兩人所提理由、性質相同、請併案表決、劉哲自請撤銷提案、請即以王湘提案付表決、衆亦贊成、主席以贊成之提案、付起立表決、起立者多數、丁文璧發言、請主席令秘書廳致函衆議院請於下星期四勿開憲法會議、以免雙方開會之衝突、時有人主張即行散票者、金兆棪質問主席、政府委員曾否到院、主席答已到院、金請主席命秘書引政府委員出席、政府委員饒漢祥出席說明政府提任張紹曾之經過云、饒漢祥代表政府說明內閣總理張紹

▲接入第二張▼

接要聞

曾之經歷、特舉其大者數端、為諸公述之、辛亥起義、張適在二十鎮統制任內、曾勸兵灤州、奏請清廷頒布十九信條、追後轉任宣撫專使、力主南北和議、共和賴以成立、後在綏遠城將軍任內、曾開西蒙會議、綏撫內蒙、戰退外蒙、並刷新民政、擴充墾牧、又改革邊防制度、創建特別區域、在陸軍訓練總監任內、曾詳定國防各案、及軍事教育計畫、在陸軍總長任內、定國軍建設及裁兵善後各案、而對於皖省裁兵事宜、尤著成效、去年湘鄂戰爭後、主張廬山會議、不偏不倚、共定國是、俾正援席、於統一前途、極有裨益云云、繞說明後、仍由秘書引之退席、衆請散票、主席諮詢檢票員由衆公推、抑由本席指定、衆請主席指定、主席乃指定丁文鏊、王伊文、陳銘鑑、金兆棪、蔡復靈、張漢、王法勤、王用賓等八人、為檢票員、由秘書檢査在場人數、經主席報告、在場人數為一百八十八人、秘書散票時、續到二人、共為一百九十人、主席報告在場人數一百九十人、散票一百九十張、現在請檢票員、先行投票、再行唱號投票、檢票員投票、唱號投票、投票畢、封櫃、開櫃、檢票、主席報告、票數與人數相符、計同意票一百七十四張、不同意票十三張、廢票三張、衆鼓掌、乃宣告散會、散會後、即由秘書擬好、咨達政府及咨復衆議院咨文、即於當晚送出、茲附其咨文如下、參議院咨達事、案准衆議院咨開、十二月五日准大總統咨查臨時約法第三十四條、大總統得任免文武職員、但任命國務員及外交大使公使、須得參議院之同意等語、茲特任張紹曾為國務總理、相應咨請貴院同意、除派員出席說明外、咨行依法權理可也、等因到院、本院由十八日提出會議、因無記名投票表決、是日出席議員四百五十七人、投票結果共有四百五十五票、計同意票三百九十二票、不同意票六十票、棄權三票、對於特任張紹曾為國務總理多數通過、查國會組織法第十三條 民國議會之議定、以兩院之一致成之等語、此案既經本院同意相應移付貴院查照辦理、又准大總統咨開、本月五日本大總統以擬特任張紹曾為國務總理、咨請衆議院同意在案、嗣據前署國務總理汪大燮呈請辭職、爰特任署外交總長王正廷兼代國務總理、以待同意案之咨復、查同意案、業經衆議院多數同意、咨交貴院、茲派兼代國務總理王正廷呈辭兼職前來、相應咨請貴院、迅予依法同意、各等因、先後到院、本院於二十九日提付院議、用無記名投票表決、出席議員一百九十八人、投票結果共有一百九十票、計同意票一百七十三票、不同意票十四票、廢票三票、對於特任張紹曾為國務總理、多數通過、依議院法第五十六條之規定、除咨覆衆議院咨達政府外、相應咨達大總統、(覆貴院)查照可也、此咨、總統(衆議院)

同意案通過後之張閣

▲大孫派議員態度變遷原因
▲閣員分配仍極困難

張閣同意案、已於二十九日通過於參議院矣、以一百九十人之出席、而得票竟達至一百七十三、不可謂不多、且在議場中風平浪靜、無絲毫之驚擾、為近來開會所絕無僅見者、較之星期三(二十七)之情況、何若霄壤、令人不能不嘆議員諸君態度之善變也、

星期三議場中之積極搗亂者為大孫派、而消極的幫助大孫派者為政學會、但政學會之目的、全在決選議長、與大孫派之阻止行使同意權、原非一致、決選議長日期、既經表決、而得一堅固之保障、則政學會之無異辭固無足異、所最引人注意者、即大孫派之態度前後變遷何以如是之速耳、

大孫派既對於內閣同意案、在議場上屢屢表示態度、以急於通過之張閣自不能不有所接洽、日昨由徐清和代表該派議員見張、要求二個條件、㊀解決法統、㊁政府對護法議員同等待遇、對於第二項張自滿口答應、而對於第一項張之意見、(一)尊重中山意旨、(二)將來解決法統、務勸兩方勿走極端、以便容易着手、(三)並可更進一步、實行南北統一問題、徐等認為滿意、遂與辭而去、昨日參院開會、尚有護法議員多人、聚集頭髮胡同、準備整隊出發、嗣聞對於同等待遇一節、已經張氏答應、隨即散去、而一場風波、因亦歸於平息矣、

張既以應付得手、穩渡此第二難關、則不能不對於日來千變萬化之閣員名單、謀最後之決定、閣員中最佔重要者、為財政一席、據張本人之意思、已內定劉恩源、劉與王毓之極為接近、對於保方自有淵源、但津系以非其嫡派、不表贊同、暗中則為張英華奔走甚力、無如兩張元神、不甚會合、當張紹曾派人請保方指定財內交三部人選時、即已聲明除張英華外、餘無不唯命是從、一不要他來幹、一偏要來幹、誰勝誰負、且看其最後之決鬥如何也、至財政以外、其他各席、今尚無以異於昨聞、惟蘇督齊燮元近忽有電力保荐彭年入閣、齊在直系中、地位極為重要、趙恒惕之前例具在、於齊豈能漠然、但重要之部、既不能動、而如農商司法教育等等、以之分配各政團、已嫌僧多粥少、何能更及他人、閣張對於此節、極費躊躇、此又國會以外之一重難關也、

關於財政之彙聞

▲法使嚴催庚子賠款　法國對庚子賠款一節、始終無退讓或展期限之意思、且以我國未有具體辦法、曾於日前向我提出抗議、於本月內如數撥付、若不撥付法國當取嚴重之處置、我國因抗議措詞甚厲正擬慎重答覆、前日法使傅樂猷又親赴外部、向外交當局索答覆辦法、外交當局亦允促財部速定辦法矣、

▲阿卜脫索煙酒借款　近來各到期外債、愈積愈多、債權人向我索之甚急、例如兩筆煙酒借款一千一百萬美金、即已逾期數月、其索款代表人阿卜脫、來京一月有餘、迭次會商外財兩部、均無辦法、阿卜脫甚憤、聞日前阿卜脫擬將我國到期不還外債之情形、通電國外以求公斷、經某美人阻止、始作罷論云、

▲九六債還本之波折　九六公債、照章應於十二年一月十日行第一次抽籤、一月三十一日起還本、現因國內財政困難、又值新舊年關、息款尚無法挪借、本款須付全數百分之四、計洋三百八十四萬元、為數頗巨、乃日本債權團、昨由正金銀行代表正式商請中政府、照章履行抽籤、即使不能如期還本、最好亦先行將中籤號碼抽出再說云云、 蓋日本債款亦有歸入九六公債項下整理者、日債團所有債票、第一次應還本占上述三百八十四萬元之九分之四也、至政府能否允其要求、尚未定奪、如能照辦、則華日兩方債權銀團、所握之債票、皆一並抽出、市上之九六債票、當可漲價云、

▲整理六厘公債補抽原因　整理六厘公債本無補行抽籤希望、乃二十六晚財政部突然決定本日(三十一)補抽、外間甚為駭異、探其原因、實緣安格聯要求甚力、故財部為維持公債信用起見、不得不勉允其請、而安格聯何以主持如是之堅、其中則大有理由、安格聯深知本年內債基金問題、雖勉強維持過去、而明年之基金、則毫無着落、明年鹽餘因屆善後公債還本之期、所剩本已無幾、兼之各省任意扣留、必無餘款可以撥充內債基金之用、關餘所剩亦屬無多、故明年非有根本計畫、則整理一層、絕無把握、安格聯為收束其經手事件起見、故再三請求財部於年內補抽云云、

▲王承斌索直隸協餉　保洛鄂三處軍餉、財部均已預先籌劃、約撥八十萬元、王承斌以直隸協餉、亦經中央承認、應當一律待遇、於年關撥付若干、曾派代表陳某到部索取、前日凌文淵為此事幾與陳衝突、結果凌允竭籌數萬、於年內撥付、昨(二十九)尚未指定確數也、

▲鄂省派員守領借息　財政界消息、鄂路米厘公股息金共數一百一十五萬九千九百元、存財政部、按六厘行息、分兩期交付、現在所欠自七年下半年至九年底止、息金計十七萬三千九百八十五元、自十年起至十一年上半年止、除已發二萬七千八百三十七元六角外、尚欠七萬六千五百五十三元四角、茲屆年終、又須發給下期息金三萬四千七百九十七元、綜上欠款、共為二十八萬五千三百三十五元四角、此款本為湖北教育經費、刻下鄂省財政支絀、學校幾乎停閉、鄂當局特派專員來京、向財部守領此款、財政當局尚無法應付云、

▲議員歲費定期發給　參衆兩院十二月份經費、積欠多時、迭向財政部催索、迄未撥到、現屆陽歷年關、由兩院議長與中國銀行再三商借、已定於今日(三十日)上午十一時至下午四時、先行發給各議員十二月分歲費洋一百四十元云云、

▲八校代表決議赴部索薪　二十九日午後二時八校代表在美專開百六十五次聯席會議、除農專外、共計七校列席、首由主席程時煃報告八校欠薪、又逾多時、前在湯總長任內、曾有年底、發清積欠之預約、及彭總長到任、曾與代表面約、設法儘先補發、現在年關已屆、教育方面、毫無動靜、請討論辦法云云、高師傅東華謂教員借債營生、今積欠四月以上、歲難再延、教育當局屢次爽約、同人除催發欠薪外、應嚴厲質問其不講信實之原因、以儆將來云云、工專許繩祖提議由本會致函教部催索欠薪、並推代表赴部而為接洽、當決定今日(三十日)下午三時、各校代表、齊至教部、交涉一切、並分函校務討論會、催促一致進行、美專武紹程提議、月前接農專教職員會來函、宣言辭職、近來兩次開會、該校均無代表出席、現在本會各項事件、亟待進行、應通知該校代表隨時出席、結果、表決函知農專教職員會、請其推派代表出席、嗣又議決各校例行事項數件、始宣告散會、時正六時十分、茲將聯席會議發出各函件、披露如左、(致教育總長函)總長鈞鑒、敬啓者、八校欠薪、已逾四月、同人枵腹從公、無法維持、本日會議、特推代表華於明日(三十)午後三時赴部、面陳一切、屆時即希賜予接見、是為至禱、順頌公祺(致校務討論會函)敬啓者、校薪積欠、迭經會催、前在湯總長到任、亦有年內發清積欠之預約、現在年關、不獨發清之預約無效、即補發之語、亦托空言、貴會究竟如何進行、同人枵腹從公、勢難久待、除派代表向教育部嚴重交涉外、相應函請貴會、討論籌措見復、是為至盼、此致校務討論會、(致農專教職員會函)敬啓者、前接來函及宣言辭職書、敬悉一切、還來本會議、兩次開會、貴校均無代表蒞會、現在關於八校經費問題及其他重要事件、亟待進行交涉、相應函請貴校教職員、選派代表、出席會議、共策進行、是為至盼、此致農專學校教職員、

▲凌文淵辭意堅決　年關已屆、政府財政、困難萬分、一切軍政各費、無從籌措、因之財次凌文淵一再請辭、茲覓得其最近辭呈原文、披錄於下、呈為再陳財政困難實狀、仍懇准予辭職事、竊中央財政困難、已非朝夕、文淵奉令兼署次長、繼又承命暫行代理部務、當經迭次具呈懇辭、未蒙俯允、旋以鹽餘放款屆期、使團要求撥還湖廣鐵路債票本息、事關國際信用、不得不暫行承乏、勉為負責、顧對內對外、關於財政金融上之活動、一日無總長、即一日不能發生效力、現時正值陽歷年關、庫空如洗、所有應放軍政各費、無從籌措、固屬堪虞、況到期外債之急須應付者、又多至五六百萬、亦復無從籌措尤於國信有關、瞬息即屆陰歷年關、所需亦非千萬不足濟事、環顧來源、莫知所出、及時籌措、已虞不及、縱欲略圖準備、而自朝至暮、徒將有用腦力、可貴光陰、消耗於債團包圍中、安有計畫之餘地、所堪可慮者、各省截留解款、財政統系分裂已至不可收拾之境、此後中央財政、若不從根本上着手救濟、縱管商復生、亦復無從致力、且恐此一線未絕之關餘鹽餘、亦將以軍政兩費恐慌之故、羣起而爭、影響於內外債前途至大、財政根本計畫、必至掃地無餘、此尤文淵所深憂過計者也、關餘鹽餘、本不足恃、而外間不察、仍專恃此以為來源、即以此次發放鹽餘論、歸還鹽餘只有三百四十二萬、在指定鹽餘範圍以內之應行支配者、多至六百三四十萬、其不敷約在三百餘萬、同時在此範圍以外、而欲加入鹽餘以分配者、又不知幾數百萬、萬目睽睽、集於此數、爭之不得、謗讟隨之、文淵對內對外、所能黽勉維持者、全恃感情作用、今並感情作用、亦不能恃、輾轉思維、誠恐萬一貽誤、累及國家、為咎滋重、不得不掬誠上請、務懇於正式內閣未成立以前、遴選賢員担任部務、即將文淵兼署次長暨代理部務、併予呈請免職、俾得退處散地、毋曠隕越、實出我總理逾格成全、無任激切待命之至、謹呈、財政次長代理部務凌文淵謹呈、

俄代表答覆外部抗議之牒文

▲俄國沒收中東路財產問題
▲覆文措詞之強硬

據外交方面消息云、外部最近因俄國當局沒收沿海省內中東路財產、曾向駐京俄代表團交涉、本月二十日、俄代表團以書面答覆外部、茲節錄其牒文如下、

本代表詳細考慮來文、對於其中之抗議及要求未能明瞭、貴部聲稱中東鐵路屬實際性質之中俄企業、不得視為政治性質、此點誠是、但此則貴國政府不應視中東路為政治機關、或於某種狀況之下、未經與俄國政府共同合作、自行任意處置中東路矣、但五年來、貴國政府稍俄國政府未經貴國承認之故、竟任意處置中東路及在華之中俄財產、同時並利用該路為侵略及攻擊俄國之武器、至今態度仍不稍變、前該路總辦何爾維將軍(Horat)當一九一九至一九二〇年侵略期內、得貴國政府之贊助、公然以「全俄當政者」自居、率領武裝軍隊、並與俄國國民宣戰、勞農政府對華雖表示友誼的宣言、並允許較世界其他外國政府對華更深之贊助、貴國政府仍不顧民意、使中東路成為白黨侵犯俄國之根據地、加以貴國政府善遇不能容於其本國之白黨、致使中俄邊境、至今仍未恢復和平狀態、白黨不時出沒於中俄兩國間、他方面、貴國政府利用中東路一部建於中國境內、當本代表得貴國政府之允許駐在北京之時期中、對經濟等項均任意處置、並不顧俄國除對中東路與貴國訂有種種條約外、尚有八萬萬金盧布之資本、此款乃由加稅所集者也、本代表屢次照會貴國政府、貴國政府皆置之不答、以至該路現由白黨盤據、與斯武路程夫氏及絕無限制之道勝銀行竟操該路大權、直至本代表證明該路種種弊端後、貴國政府始允許本代表派員參加組織調查委員會、但該會反深讚與氏、若固顧其與勞農政府毫無友誼關係然、勞農政府至此已無法可施、只得對於中東路在俄國境內者、出其與貴國對於貴國境內者之同等措置、蓋俄國既有同等之權限、復未承認某一中國政府、且所處置之鐵路亦在俄國境內也、貴部特對此提出抗議、要求取消俄國政府決定之辦法、而對於貴國政府對該路所取之辦法竟未致一辭、因上述種種之理由、故貴部提出之抗議、本代表不能承認、且在中東鐵路問題、由雙方在中俄會議完全解決以前、俄國政府不能取消其管轄俄國境內中東路之決議、

外交團將援助廢督裁兵說

▲日人方面傳出之消息

自華府會議、曾有列國對華勸告裁兵之舉後、廢督裁兵之聲、中外並起、而軍閥方面、却仍招兵不已、現據日人方面消息、駐京外交團、以中國目下狀態之混亂、認為一種過渡期間、此時宜由外交團積極援助中國廢督裁兵、愈速愈妙、以便中國自動的努力以謀向上發達云云、

蒙古當局向美商提議大借款

▲款額十萬萬元……以金礦為抵押

華俄社哈爾濱十二月二十七日電、據庫倫方面消息、最近庫倫發現金礦一處、該地美商曼寧氏(Manning)已向蒙古當局、請求開採、按該美商之計劃、探尋礦地以十年為限、租借期以五十年為限、採礦機器入口一律免稅、惟產額中蒙古財政部應得若干、並未發表、蒙古當局則提出相對計劃、所許之開採區域較小十餘倍、且係附於舊礦之一部、探尋礦地只限五年、租期只限三十五年、蒙古當局須佔有產額百分之十五、該美商所組織之公司並須承認蒙古以十萬萬元大借款、將該礦利益為抵押、現該美商已將此項計劃、向北京總行請求同意云

許世英響應注意蒙事電

各報館均鑒、讀蒙古 那使馬電、聲淚俱下、蕭蔡兩督通電、義憤膺胸、蒙事艱危、於今為烈、藩籬不守、堂奧難存、[illegible]宗主權之成約既毀、今則勞農國之宣言更盛、紅軍之勢燄益張、赤縣之淪胥愈迫、夫民族自主、不能離種類之本根、領土完全久已成世界之公勢、此而不爭、何以為國、應請我大總統及院部先以交涉為初步、如無成議、即根據約法、提出宣戰案於國會、並特任名將、簡練軍實、秣馬厲兵、一面由各省分認餉械、以為後盾、並懇參衆兩院及各省軍政長官社會法團一致主張、俾固權而消邊患、至於善後之力、最重要者、第一明定憲法、予以自治、第二善良習慣、宜予保存、第三建設經費、尤宜補助、庶幾臥薪嘗胆、北門之鎖鑰無傷、毋為煮豆燃萁、同室之戈矛相見、區區之愚、無裨萬一、邦人君子、幸垂察焉、許世英謹叩艷、

孫傳芳抵南昌

南昌通信云、援閩總司令孫傳芳、二十二日午過潯赴甯、與蘇齊有所接洽、二十四日公畢、乘江裕輪上駛、二十五日下午一鐘抵潯、各機關長官暨各公團領袖、皆至臺船歡迎、孫部第三旅長孟昭月及各團營長、山東第一混成旅旅長張克瑤、江西陸軍第三團長劉之元、皆率隊赴招商碼頭歡迎、孫與歡迎人員略敘寒暄、即乘輿赴四合里總司令部休息、下午六時、潯陽道尹高培樞、警察廳長韓振山九江縣知事張鳳瑞商會長鄭鵬年金至大、暨各公團首領、假三馬路大東旅社四層樓樂園、開歡迎會、設讌為孫洗塵、孫總司令於出布告云、照得國家不靖、閩局糾紛、鼙鼓傳來、心驚欲碎、本總司令奉命援閩、以救民為職志、雖德薄能鮮、媿無匡濟之方、而息事寧人、無忘和平之義、況閩轄多故、久苦兵爭、人民之顛連已極、禍亂之方興未已、旁皇午夜、早已灰心、本軍此次入閩、祇期拯民於水火、但有解決之法、無事不可相商、決不願訴之武力、以重我父老昆弟之苦、耿耿愚誠、可質天日、至本軍各部隊、素能恪守紀律、所有經過地方、定保相安無事、望我商民人等、各安生業、勿得聽信謠言、徒自驚擾為要云云、今(二十六)早八時、軍署赴潯歡迎之石副官電話報告、謂司令准九時乘專車晉省、軍署得報後、即通知各機關及南新兩縣、預備歡迎、迨至正午十二時、各界赴河干迎迓者、絡繹不絕、下午三時蔡率全城文武各員、前往迎迓、三時四十分、火車抵站、韓副官長登車問候、並陳督理已在隔岸歡迎、孫司令乃下車乘輿上水巡長龍渡河、至滕王閣登岸、蔡暨各機關長官、則立接官亭內、孫蔡見面、鞠躬握手、寒暄數語、偕赴滕王閣休息片刻、始乘肩輿入城、沿途軍警林立、頗為熱鬧、入城後、即赴戒嚴司令部行轅、隨赴該處暢談一切、約一時之久、始回軍署云、

清華學校停止派送女生留美

▲中華教育改進社之力爭

中華教育改進社女子教育委員會議決致函該校校長、及外交部交涉、並致函各省教育廳、教育會請舉起力爭、非達到目的不止、現將中華教育改進社致清華學校校長函列下、以供全國教育家之討論、

謹啓者、本年七月本社在濟南開第一次年會議決、請貴校自十一年度始增加派遣留美女生學額、此案已於八月二十八日由本社總事務所函請貴校辦理、迄未得覆函、至為懸念、嗣經本委員會請總事務所函查、始知貴校未增加女生留美學額、反將本年度應派女生悉數停止、聞之實深駭異、原貴校經費、出自美國退還之賠款、担負賠款之義務、男女所同、而以賠款興辦之教育、則男女歧視、已失情理之均、況欲謀社會之進步、必賴兩性之並展、故男女應有平等之教育機會、久為世界所公認、先進諸邦、對於女學無不積極推廣、而新大陸女子教育、尤為全球冠、我國承美國友誼退還賠款、以辦教育、並無男女之限制、則其於女子應享之利權、初未嘗忽視、方全國內人士、提倡女學、不遺餘力、應時勢之要求、貴校對於女子教育、宜有擴充之設備、以期男女得有平等之待遇、早為談女子教育者所公論、而本社同人、亟欲與貴校商榷者也、乃事適相反、縮減不增、反從而減之、是同人等所大惑不解、查貴校歷屆派遣留美學生、約六七百人、女生共三十八人、是女學生數只占歷屆留美全數百分之八、現在留美學生共有四百五十五人、而女生共只二十一人、是留美女生數只占留美全數百分之四、六、合貴校在校修業男生及現在留美學生總數、與現在留美女生數較、則女生數只抵百分之二、二、以經費而論、貴校本年度留美學生經費總數為一百十五萬元、內女生經費三萬四千八百六十元、是女生經費只占總數百分之三、〇三、合貴校本部經費(三十四萬六千五百六十八元)與以上留美經費總數與留美女生經費較、則留美女生經費只占百分二、三三、統觀以上所列、貴校所派女生數、暨女生經費、渺乎其微、以全國男女共同負担、而所辦教育輕重厚薄懸殊若此、其何以自解於國人、據來稱停止派送女生、原於經費之不足、此實可堪詫異、何對於男生額數時有增加、且或延長其留學年限、使得更加深造、此項延長及增加之費可籌、何遽不能籌派遣少數女生之費乎、查貴校基金三百萬元項下收入利息、似可作為增加留美女生名額之用、如利息之支用未敷、經費之增加不易、則於勢於理之萬不得已、亦應撥用基金以為加派女生之費、蓋今日女子教育、實為社會根本要圖、與其藏基金以俟後代之孫子、何若稍用之以教目前之子女。棄此代於不顧、而能善謀其遠代者、未之前聞、本會是以熟權輕重、謹貢芻言、並請察照前案、增加派遣女生額數、定期補行考送、以昭公允、俟民國三十三年後、貴校經常費增至美金一百三十萬元、此望以所增之費、悉數作為加女生高等教育之用、統希採納、實深感荷此上、清華學校校長中華教育改進社女子教育委員會朱其慧等啓、

杭州大學之籌備

▲董事會月內成立

杭州大學董事、業經省議會選舉蔡元培等十八人、咨請省長聘任、定於民國十二年一月內、組織大學董事會、所有例任董事、即以張省長、省議會沈議長、張教育廳長、張財政廳長、中國銀行金行長等充任、其應行籌備事項㊀董事會辦事細則、㊁草定大學章程學制及計畫書、㊂擇定大學地址、㊃大學第一期建設費預算書、㊄大學十二年度常年費預算書、業由省署通告召集、惟查非常任董事中、除法校教務長應時、第一師範校長何炳松、律師公會會長阮性存、均在省垣外、如北大校長蔡元培、北大教授蔣夢麟、陳大齊、馬寅初、北京工專校長陳槵、均在京師、省教育會會長鄭宗海、則在東南大學、担任教務、醫學博士湯兆豐、亦不在杭、故杭州大學董事會、約須一月下旬、方可舉行成立會、將來董事會地點、擬假新市場平海路省教育會、至該會事務所、以附設東平巷教育廳、最為相宜、以原有廳中人員、可就近派充職務、藉節糜費云、

南京短簡

◎陽歷新年軍民兩署、以及各機關、皆編松紮柏、結彩懸燈、以表慶祝、

◎陽歷新年各機關停止辦公三日、各學校亦放假三日、

◎省議員劉昌威等八十餘人、請開臨時會、韓省長擬俟夏歷新年後、再行召集、各議員不允、正在磋商中、

◎曹巡閱使擬在保定設立直魯蘇豫鄂五省軍官學校、電徵齊督軍同意、齊已覆電贊成、

◎韓省長委任本署參議徐承業、赴南通泰興等沿海各縣、調查漁業、

◎韓省長委任丁世延、為豐沛蕭碭省道委員、孫吉士考察蕭沛兩縣自治事宜、

◎高郵東台沿運河十二縣代表、昨日在公共講演廳會議、反對南通借款、議決通電大總統各部院、旅京江蘇同鄉、一致力爭、

◎靖江士紳方翼鵬、以段山築壩、遺害靖邑、呈請迅予禁止、韓省長令候下游沿江會議決辦理、

◎齊督軍查得近來各營兵士、時有挾械潛逃情事、通令各師旅長一律預為防範、

杭州短簡

◎省教育會聯合各界、於元旦舉行各界同樂會、

◎本省軍政各機關、今日(卅一)起放假三天、並懸國旗誌慶、

◎張省長昨令財政廳、迅將本省民國十一年度國家地方歲出入預算書、及十年度金庫收支報告書、彙編成帙、專案呈候核定、以便分發各機關、公開財政、

◎浙江一中校學生自治會、今日(卅一)假省教會開三週紀念會、

◎內河水警徐廳長、昨在杭屬檢察第一隊防務、

◎上海何護軍使、特派諮議湯兆頤來杭、晉見盧督辦暨省長、

◎財政廳昨委鄭韶棠、充安昌統捐局長、

◎張省長昨委葉卿曹霖、為本公署諮議、

◎財政廳張廳長委任總務科長程鵬、兼充統計科長、

◎鹽運使昨委孫康樂為長林場知事、

◎溫州寧波兩軍械分局、業經奉令裁併、所有一切軍械器具、昨已解省、

◎南潯鉅紳龐策臣、捐助振衣褲二千套、昨由廳某等函請壬戌水災會給獎、以昭激勸、

各縣消息

松江

◎各界慶賀新年　此間元旦日、各校均休假三日、懸旗慶祝、公共體育場暨城中第二國民學校、均發起聚餐會、各機關均停止辦公一天、張旗懸燈、以志慶賀、機關方面、舉行團拜禮、商店方面、除銀行、大中藥房、有成書店、停止營業外、餘均懸旗慶賀云、

◎慈善款產董事已解決　舊府屬七縣慈善款產、前日縣署召集開會、推選董事時、松屬以董額僅有四人、外縣占十二名、如省長能許松縣增加董額四人、自可表示服從、當於會議席上列舉四疑問、請示省長、現奉省長指令內稱舊董合併問題、毋庸置議、惟前王省長規定之四條辦法、添聘之各董、仍繼續有效、故全節、育嬰、普濟堂董耿道冲、姚筠、朱慶咸、提出辭職書向縣辭職、至新董一層、業經有力者一度擬定、大致城鄉各佔半數、城廂為省議員朱世瑾、盛元吉、謝同福、及耿總董、鄉區為自治委員周鑄、張汝碼、李修則、顧吟香、新董會成立、將以清查賬目、為入手辦法云、

◎舊議會今日恢復　松江縣議會定元旦日自行召集、現各市鄉之舊議員、均已來城齊集、俾元旦開幕出席云、

◎分設幼稚園之計畫　育嬰堂設立之東西幼稚園、近擬擴充為四所、除東外已由董事會議決、在育嬰堂分設幼稚園外、城中地廣人稠、幼稚生數、必較發達、業經各董議定、俟覓得相當地址、即行開辦云、

江甯

◎義務教育期成會職員會　江蘇義務教育期成會、於十二月二十九日、開第三十五次職員會、由袁會長主席、首報告事件、次提議事件、㊀「奉賢東一鄉學界代表高志馨來函、以吳振江侵蝕學款、請轉呈省長、令縣嚴行催繳、以利教育案、」議轉請教育廳令縣查明追繳、以重學款、㊁「溧水支會來函、以該縣行政會議議決之畝捐、復經地方各法團暨士紳會議議決照行、請轉請財廳批准、以利義教進行案、」議轉函財教兩廳查核辦理、㊂「擬提交省教育行政會議議案兩件案、」議照提交、㊃「擬函交到師範講習所聯合會講員名單案、」議通過、照單函聘、㊄「擬請省視學蘇訥侯為本會調查員案、」議決通過、致函聘請、㊅議決於一月七日下午二時開募捐表揚會、並開各縣代表茶話會、㊆議決本屆募捐款人及募捐團長表揚紀念辦法、

蘇州

◎女職中校省款補助　蘇省門內學士街、蘇常道署內設立之蘇州私立女子職業中學校、係蘇常鎮守使[illegible]第二師師長朱琛甫氏之夫人朱周權女士所創辦、成立數載、成績斐然、各級女生、已增至百餘、惟該校日用[illegible]支、及教員月薪、均由朱校長私人捐助、故擴充甚覺困難、茲悉吳縣籍省議員朱銘勛 以該校經費、甚感困難、日 特為提出省議會、要求公決、補助該校常年經費、省議會前日開會時、該案已經通過、咨行省署、自本年

起、此後常年撥給補助經費二千元、俾持永久、省署日昨已令行該校朱校長查照矣、

⊙常州

●女童子軍行宣誓式　本邑女子職業師範學校、組織女童子軍兩隊、一名木蘭、一名羅蘭、聘葉碧霞爲教練員、今日(三十日)下午由武進全縣童子軍總教練程季枚前往考試、試卷成績尚佳、定於陽歷元旦行宣誓式、其順序一升旗、二授受團體證書、三懸掛國旗、四宣誓、五給發徽章證書、六給發軍帽軍棍、七聯合會職員訓詞、八官長訓詞、九校長訓詞、十教練員訓詞、十一歡呼萬歲、

●廳令催解驗契費　本邑減價驗契、由各市鄉設所辦理、茲閱縣署奉財政廳嚴電催解驗費、特於今日(三十日)分令各市鄉董佐、赶緊設法催各業戶投驗、一面將稅收驗費、限三日撥數解縣、以憑彙解云、

⊙[illegible]州

●電請嚴令緝私　泰屬鹽商會、昨電兩淮運署、以據興新鹽支會報告、北洋岸一帶梟販披猖、竟敢將私鹽私草裝載出境、對於秋產、影響匪淺、爲此電請令飭緝私營在于要隘地方、認眞堵緝、以杜私銷云云、丁司長以値此秋重鹽貴之際、私販尤多透漏、若非嚴密查緝、不足以儆將來、特令行緝私營統領、轉飭新興場駐防之緝私營遵照辦理、以重鹽產、

●研究推行新學制　江都縣署、昨(念九)奉省令内開、據施行新學制行政會委員長蔣維喬呈、查委員會第一次會議情形、業經呈報、茲於本月十九日在教育廳開第二次會議、當以新學制之施行、於縣市鄉關係最大、即經提出縣市鄉施行新學制標準大綱、公共研究、逐項討論、訂成草案八條、惟施行手續、端緒紛繁、非先期有充分之研究、恐將來不能有澈底之了解、並經公議呈請通令各縣、轉飭第三科、勸學所、縣視學、教育會、對於前項草案、先行研究、發抒意見、編成議案、寄交委員會、再由委員會核交第六次省教育行政會議、以期盡善、而利推行、除將中華教育、暨高等教育訂定施行標準、另行呈報外、合將第二次會議擬訂草案、呈請通令遵辦等情、仰卽查照議復云云、

●函請追繳米捐　米捐納數、月爲二百千文、以半數充警學經費、半數籌還平糶借款、由王志新經收、按月報解商會、分別轉解、現商會以王欠繳八個月捐款、屢催罔應、特函報縣署傳追、以儆疲玩、

⊙淸江

●河務消息彙誌　㊀東台涵(六涵洞)隄、(范公隄)工程、關係東(東台)如(如皋)水利甚重、曾經財廳、淮揚蘇州兩道、江北水利局、會呈省署、已令該兩縣知事、造送詳細估冊、當經韓省長復飭催送、並令行江北水利局派員估勘、該局總辦王寶槐奉令後、委派上游堤工事務所汎員靳斗卿、前往會縣勘查、聞該工程經費、係由兩縣分担、省中酌予補助、㊁日前上海萬坐辦、因各汎工程告竣、特親詣各汎地履勘、以資考核成績、現已勘畢、於昨日(二十六日)午後返浦矣、㊂淸江雙星閘、自遭上年大水冲塌後、損失生命財產甚鉅、嗣因河務各機關、迭議興修與督運局接洽妥貼、由南通建築公司包辦、工價八萬元、頃該公司已派人來浦進行一切矣、㊃宿遷縣劉老澗塌工、勳工已經匝月、工費浩如、天氣和暖、已人趕工、現工程已成十分之八、日晷告竣云、

●誌六師附小展覽會狀況　淸江六師附小主事李更生、因師校將開十週紀念會、彙集成績、特在本校預開成績展覽會三日、任人觀覽、而二十六日起至二十八日止、因校址狹小、爲避擁擠計、特分第一日爲招待學生家屬、第二日招待本邑教育界及報界、第三日招待其他各界、成績陳設在平式大樓上、共分四室、㊀學校行政、及兒童體格檢查、心理測驗等各表册、㊁文藝科、國文成績及各體字、㊂自然科、地圖動植物標本等、㊃藝術科、手工圖畫等、

⊙鎭江

●商舖倒閉迭見　鎭郡銀山門大街新泰恒洋廣貨舖、開設有年、生意頗盛、近因銀根奇緊、周轉不靈、忽於日昨(二十九)倒閉、計虧欠各莊欵三四萬兩、各債權人聞信、往査存貨、祇有萬元、該店主及經理等、已潛逃無蹤、不知如何了結、又城內五條街和記布店、南門草巷德興洋貨店、亦同於日前(二十八)倒閉、虧空甚鉅、店主潛逃、惟該兩店生財存貨、已由債權人報告警區、派警看守、一面訪緝各該店主到案追究云、

●江北糧價飛漲　今歲江北高寶鹽興泰東六縣、秋收頗佳、滿望糧價可以平穩、不料入冬以來、雨雪全無、又兼豫魯各省客人販運、爲數頗鉅、竟致雜糧價目飛漲、刻下高寶上白粞米每石提至九元八角、中等秈米九元二角、糯米十二元左右、小麥七元四角、大麥四元左右、高黃荳六元五角、中等黃荳六元左右、芝蔴六元七角、白碗荳四元一角、尙有續漲之勢、

⊙太原

●省教育會選舉會長　二十四日爲省教育會選舉會長之期、是日下午一時、教育廳虞廳長、偕同辦事員多人、臨場安置票匭、即宣布開始投票、自一時起至三時止、投票畢、由教育廳長監察、檢票員八人、當衆開匭、檢確票數計共投七百七十票、除廢票不計外、馮司直得二百七十三票爲最多數、當選爲正會長、李尙仁得一百八十八票、仇元壽得一百八十四票、爲次多數、均當選爲副會長、開票畢、爲時已晚、宣告散會、推舉評議、擬另行擇期云、

⊙寗波

●工商友誼會之褒榮會　工商友誼會定元旦日開褒榮大會、昨致募捐各組長函云、逕啓者、茲照本會籌募義校基金大會議決、凡捐欵百元以上者、贈銀盾一架、五十元以上者、贈五銀盾一架、二十元以上者、贈証書及照架一具、藉誌紀念、而酧盛誼、爰訂陽歷元旦、晚六時、特開褒榮大會、分別給贈、並行團拜禮、敬備茗點、屆時務請蒞臨、無任盼禱、如無公暇、希委代表蒞會乃荷、又致各委員函云、再啓者、本會亦定是晚(陽歷元旦)召集委員會議、討論一切會務、幸勿缺席乃禱、附奉消費合作社及儲蓄科幹事會議決案、並各項草章一份、至祈台閱云云、

●中等學校之演說競勝會　青年會爲鼓勵演說起見、每年有中等學校演說競勝會之舉行、本年加入學校爲裴廸崇信定海公學三校、地點爲江北岸槐花樹下禮拜堂、時間定今日(三十號)下午二時、評判員係袁書霖張承哉陳桐軒、給獎員爲姜證禪云、

⊙徐州

●中學生籌欵贖路　十中學生、因籌欵贖路、發起演劇、現已籌備就緒、借東關雲龍舞台爲劇場、自十二月三十一日、至一月三日、共演四天、票價分一元一千五百三等、新劇之外、加演傳劇、現正從事售票、聞已銷去數千張云、

●創設初級中學　沛縣靑墩寺棲山市立一高校長張平甫、感於該處高小畢業生甚多、往往無處升學、特發起創設初級中學、以資容納、現正建築校舍、購備校具、校董教師、均已聘定、聞其預計、校舍可於年假內落成、落成後行招生、下學期定可開學云、

●鹽車被刦　二十四日、蕭西張大屯、有鹽車二十餘輛經過、突來大股土匪、將車牛人等、盡行掠去、車上之鹽、强派村民出錢購買、牛隻盡行殺食、所架之人、亦拷問里居、現正通知各該家屬勸贖云、

●沛西土匪之熾　沛西石集莊一帶、近又發現大股土匪、該鄉鄉團赴城報告、于知事巳派警備隊往勦、惟以軍力太薄、未能大獲勝利、現正商同駐沛防軍會勦云、

⊙嘉興

●委任關城主任　嘉興關城一事、提議已久、上月曾經一區自治委員蔣世浵、擬具工程計劃書、呈由縣署轉省請示、茲巳奉到盧督辦、張省長、暨駐禾夏司令、先後指令核准、故在縣長特於二十八日、委任尤季良爲關城工程主任、會同該委員遵照計劃辦理、並在城區自治辦公處設立工程事務所、定陽歷元旦、呈報成立、

●興善寺組織守望團　嘉興縣屬興善寺、地處海鹽與本縣接壤、防務向稱單薄、茲由本地士紳柏綏之等、聯合同志、組織守望團、以資防衞、時間以陰歷十一月起至明年二月底止、共辦四個月、已推定柏勁爲董事、業已擬具簡章八條、送由第七區自治員沈宏鑾、轉呈縣署核示矣、

●縣署定期會議工賑　嘉興擬於本屆冬令續辦工賑、巳經開會議決照辦、現在縣署決定二種計劃、㊀全邑工程、滿足一萬元、㊁平癸亥正月底、全邑工程、一律告竣、茲定於一月二日下午一時、邀集華洋幹事、在縣署開會、商議進行辦法、以便分各區遵辦云、

●教員集議加薪運動　嘉興小學經費、因年歲歉薄、非常支絀、尤以城區爲最甚、現在小學教員薪俸、多則十元、小則四五元、以致生計頗難維持、而教育事業、亦無發展之望、前月本區小學教員曾迭次開會、提議加薪、時經兩月、毫無把握、茲者學年將更、教育預算、亦將重行編制、故本區教職員聯合會、主張從速進行、向各方面力爭、以達加薪目的、定於今日(三十一)上午十時借座區教育會、召集各校代表、磋商請願辦法、以資進行、

⊙湖州

●預算案爭執覆議之原因　民國十一年度預算案、因有一部分縣議員、以未經依法三讀通過、遽爾咨送、認爲不合法定手續、故特致函縣參事會、聲明不能承認理由、請將原案送回覆議等情、已略紀前報、是案審查完竣時、適値會期屆滿閉會、以致不及提付三讀、遂即咨送、當預算案提交會議之際、蓋因收入不敷支配、用是斟酌情形、乃將學務各機關支出欵項、量予核減、以期收支適合、而學界人士以經費驟減、辦理自必困難、心懷不滿、固不待言、特以案關全縣、無法反對、乃適有未經三讀之漏誤、不啻予以間隙、因此由蔡某周某等一部分議員、提出反對理由、以冀覆議時有所修改云、

時評

⊙今日何日　(鈍庵)

今日何日非民國十二年之元旦乎然就民間言不日十二年元旦而日十一年十一月十五日者居多數也吾故謂自今日至陰歷年底止不能稱民國十二年亦不能稱民國十一年祇可謂十一年至十二年之過渡時期

試觀內閣問題今張閣雖已通過於參衆兩院然閣員未定不能遽謂張閣已完全成立也故今日之內閣亦可謂由非正式內閣至正式內閣之過渡時期

由十一年至十二年之過渡時期畢則萬象回春頓易舊觀吾願內閣之過渡時期終後亦與時俱新一掃舊日氣象也

交通部南洋大學上科一年級招生簡章

(一)報名(甲)期限　自一月十五日起至二十日止每日上午九時至十二時下午二時至五時過時不候(乙)地址　上海徐家滙本校上院(丙)資格　考生年齡須在十六歲以上二十二歲以下體格健全不染嗜好(丁)手續　報名時須繳最近半身四寸相片一張報名費兩元以上兩項錄取與否概不退還考生須親自來校報名若通函報名者無效(二)考試(甲)日期　一月二十一日起二十三日止每日上午八時半至十一時半下午一時半至四時(乙)地址　上海徐家滙本校大會堂(丙)科目　國文英文算學物理化學除國文外均用英文考試(丁)程度　國文能作四五百字論說文理淸順意義切題爲合格　英文 Irving s Sketch Book or Composition　算學 Smith and Gale s Analytic Geometry　Descriptive Geometry　物理 Duff s Physics (Mechanics)　化學 Smith-Kendall-Slosson s Intermediate Chemistry (First half)(三)名額　正取十五名備取五名(四)揭曉　本屆錄取新生案登載一月三十號時申兩報(五)入學(甲)期限　新生應於二月二十四日來校受體格檢查經校醫認爲及格方得入校肄業倘逾限一星期仍不到校即予除名傳補備取生(乙)納費　新生入校時須納圖書館費二十元一次繳足後不再繳　本校本科二三四年各級管理科一年級概不招生

交通部南洋大學附屬中學招生簡章

(一)報名(甲)期限　自一月十五號起至十七號止每日上午九時至十二時下午二時至五時過時不候(乙)地址　上海徐家滙本校中院(丙)資格　考生年齡須在十四歲以上十八歲以下體格健全不染嗜好(丁)手續　報名時須繳最近半身四寸相片一張報名費兩元以上兩項錄取與否概不退還考生須親自來校報名若通函報名者無效(二)考試(甲)日期　一月十九號上午八時至十時半考試國文十時半至十二時半考試英文下午二時至四時考試算學二十號上午八時至十時考試地理(乙)試場　本校上院大會堂(丙)科目　國文英文地理算術除國文外均用英文考試(丁)程度　國文能作二三百字論說文理淸順意義切題爲合格　英文讀本 Shaws Stories of Ancient Greek　文法 Nasfields English Grammar Book Ⅱ Part Ⅰ-Ⅱ　地理 Wolcotts Geography of The World Page 1-238　算學 Wentworth & Smiths Complete Arithmetic (三)名額　正取十五名備取臨時酌定(四)揭曉　本屆錄取新生案登載一月三十號時申兩報(五)入學(甲)期限　新生應於二月二十四號到校受體格檢查經校醫認爲及格方得入校肄業倘至三月九號仍不到校即予除名傳補備取生(乙)納費　每學期學膳費及一切各費共五十九元半以上各費須於入校時一併繳足又新生入校時須納圖書館費二十元一次繳足後不再繳　本校附中一二三四年各級因無缺額概不招生　甲7930

江海關稅務司賴布告

爲禁止廣東雙毫小銀幣進口事本關奉總稅務司第三三五○號令開新毫幣無論係何年所鑄一概不准進口倘持有幣制局護照者應准放行否則報運進口時即予扣留一星期候核辦等因奉此合行布告仰各商人等一體遵照此布

中華民國十一年十二月二十九日　甲7941

上海中法各藥房　大減價二十天

本藥房自十一月初十日起至念九日止大減價二十天　諸君欲買新到德國熱水瓶熱水袋以及冬季補品化粧品藥水藥丸等可向本藥房大減價期內購之(外埠購買寄費自備)必使　君獲滿意之望如需細目詳載新申兩報請加檢閱可也

三馬路中法大藥房啓

上海中華懋業銀行廣告

本行中美合辦額定資本美金一千萬元　本行收受各項定期活期存欵貼換期票辦理儲蓄經收中外各種票據兌易各種債劵買賣生金銀及外國紙幣並介紹美國資本家投資於中國可靠之實業凡銀行應辦之業務本行無不備具如蒙惠顧格外[illegible]

保管箱　本行庫內並備有美國最新避火之保管箱專候顧客來行租用凡貴重物品保管完密租費極廉欲知詳章函索即寄

總管理處北京　分行號哈爾濱石家莊小呂宋北京天津漢口上海濟南

通滙地點國內各省通都大邑國外紐約舊金山倫敦巴黎橫濱以及其他歐美各大商埠

總理錢能訓　協理唐默思　徐恩元　洋經理耿愛德　華經理沈志賢　沈成栻　謹啓

電報掛號三一七七　電話中五八四一○五八四二○五八四三　乙1627

恭賀新禧

皆大歡喜

喜君精神活潑　喜君遇事如意

喜君財權發達　喜君幸福無量

上海維羅廣告公司同人鞠躬

熊牌牛乳

白宜氏老熊牌原汁牛乳滅盡微生蟲十分純潔質極優美與新鮮牛乳同純乳裝聽一本天然開聽傾用即可服食各洋雜貨商均有出售

總經售處　永昌洋行　上海南京路一號　電話中央二一八一號

秦漢全篆八種放大本

凡臨池家不可不手一册定價大洋三角上海北京天津有正書局啓　T1708

當今之世欲平治天下非講黃老之學不可欲知黃老之學非閱下列諸書不可

●圈點玉樞經　本紙一元　洋紙八角
●道德經講義　每部六角
●龍門疑道記　每部二角
●梅花問答編　一角八分
●參陽問答　九分
●西山心經　六分
●王學指津　六分
●修道眞言　二分
●金華宗旨足本
●闡關證道仙經　各洋一角
◎以上概售實洋

新學會社　上海交通路　甲4661

總公司上海南京路新世界東　分公司各省大埠　電話三八九五號

知識之競爭

少壯之人欲在社會上造就事業須得求一種專門知識並藝術方克在競爭劇烈時代立足所謂優勝劣敗此天然之理也　人之眼目固輸入知識之最要輔助機關如輔助機關有生理之缺憾　則於知識輸入之程度及眼內折光不完備即多阻碍故科學之眼鏡即以補救此種天然之缺憾　且凡事須有算理之精確與有系統之研究方可謂之爲科學現在科學之眼鏡即與別種科學發明有同等之價值　諸君如爲目光計者曷請臨幸考察

精益眼鏡公司謹啓

奇異安迪生燈泡

物美價廉眞可當之無愧

各電燈店均售

美國奇異電器公司出品

美商慎昌洋行中國總經理

L69

[illegible]大合册　三頌精拓本

頌鼎頌敦盉壺三種篆法爲周金石文字之冠此乃曹吔懷張叔未等所藏器字多且而精張叔未云藉文結體得斯三種往來心目中此外無特求矣茲他放大精印合爲一册末附釋文尤便初學每册大洋二角八分

上海有正書局發行

商務

金融

◎滙兌
匯豐銀行掛牌 十二月卅一號
[illegible]

◎國外貨幣
由錢莊從國外各國貨幣買賣 十二月卅一號

德國馬克千元 [illegible]
俄國羅卜每萬 [illegible]
千元新票每萬 [illegible]
五百老票每萬 [illegible]
二百五十新票 [illegible]
東老羅票每元 [illegible]
美洲貨幣每元 [illegible]
英金金票每磅 [illegible]
荷蘭金票每枚 [illegible]
法國佛郎每枚 [illegible]
新加坡票每元 [illegible]
香港幣票每元 [illegible]

◎金市 十二月三十一號
[illegible]

◎銀市 十二月三十一號
[illegible]

◎錢市 十二月三十一號
北市銀洋銅元小洋銀折錢市
（上午做開行情）（下午做開行情）
[illegible]

◎蘇州金市 十二月卅一號
[illegible]

◎蘇州錢市 十二月卅一號
[illegible]

◎南市衣業知單
[illegible]

◎外國股票
[illegible]

食品

◎滬南米市
[illegible]

◎閘北米市
[illegible]

◎無錫米麥 三十一日
[illegible]

◎雜糧 十二月三十一號
昨日雜糧公會做開之價如左
[illegible]

◎糖市 十二月三十一號
[illegible]

◎油豆餅
[illegible]

交易所市況

◎上海華商棉業交易所上週市價比較表
[illegible]

◎上週大連油豆餅紅糧金票高低比較表
[illegible]

◎上週采菽堂一星期油豆餅市價漲落比較表
[illegible]

◎紗布交易所登賬價格報告表
[illegible]

燃料市況

◎煤油 十二月三十一號
[illegible]

上海證券交易所 逢星期無市
上海麵粉交易所 逢星期無市
上海紗布交易所 逢星期無市
上海雜糧交易所 逢星期無市

船期

輪船進口報告
[illegible]

▲長江出口班 [illegible]
▲寗波出口班 [illegible]
▲通州揚州班 [illegible]
▲定海穿山班 [illegible]
▲定海石浦海門班 [illegible]
▲汕港粵出口班 [illegible]
▲宜昌出口班 [illegible]
▲崇海出口班 [illegible]
▲青島出口班 [illegible]
▲威海烟津班 [illegible]
▲浦口出口班 [illegible]
▲烟台天津班 [illegible]
▲大連出口班 [illegible]
▲烟台膠州大連班 [illegible]
▲海參威班 [illegible]
▲香港小呂宋班 [illegible]
◎各國郵船出口班 [illegible]
▲美國舊金山班 [illegible]
▲美洲溫哥武班 [illegible]
▲西雅圖出口班 [illegible]
▲印度出口班 [illegible]
▲孟買班 [illegible]
▲英國倫敦班 [illegible]
▲意奧出口班 [illegible]
▲日本出口班 [illegible]
▲法國郵船班 [illegible]
▲爪哇出口班 [illegible]
▲德班出口 [illegible]
▲各國貨船出口班 [illegible]

肝氣散
善治肝胃氣痛新藥

肝胃氣痛 [illegible] 心痛 [illegible] 食積氣阻 [illegible]
肝氣散功能平肝順氣健胃化滯除病根 [illegible]
總發行 大生公司 杭州清河坊巷口 上海南京路中盆湯弄口

橋牌肥皂
最好肥皂
家庭實用
上海白禮氏公司

質最佳 價最廉 請試用 各洋廣 雜貨店 均有售

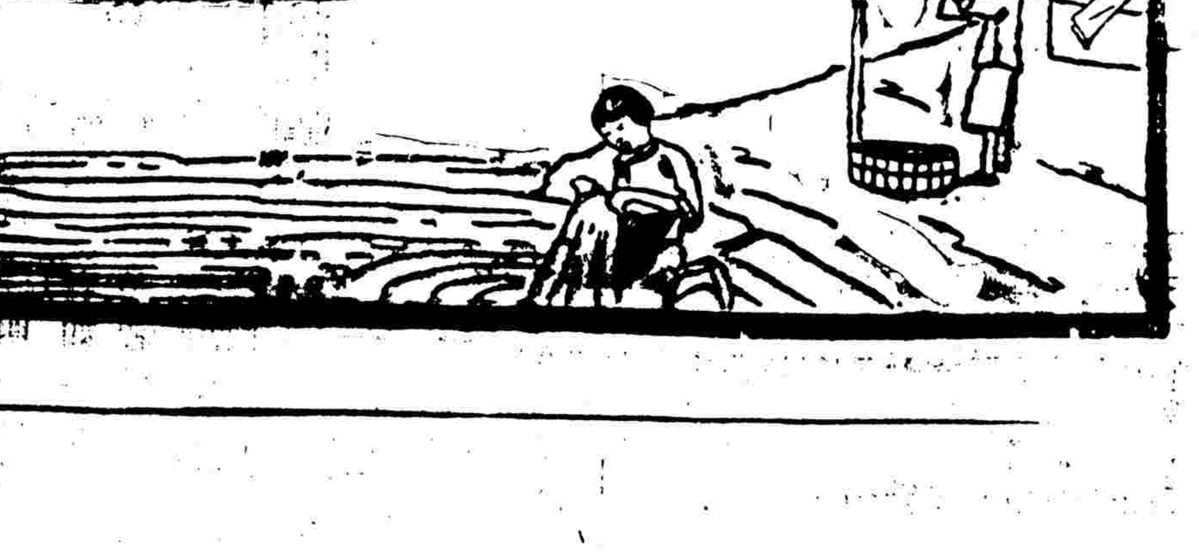

科發冬令家用要藥

傷風
▲科發傷風片 Cold Tablets 每瓶五角 傷風不治易成肺病天氣寒燥最易傷風速服此片保萬全
▲立治傷風鼻烟 Mentholin 每瓶三角 傷風爲傳染病之一頭痛咳嗆鼻塞涕流至爲困苦急用此烟立時清快病去若失
▲都加列香油 Eucalyptus Oil 每瓶四角 此油善化惡疾凡遇傷風咳嗽祇須吸取油味即愈服用法另有詳細仿單
▲化痰保喉香錠 Eucalyptol Pastilles 每瓶五角 此錠如糖既香且甜可以噙服專治傷風肺炎預防一切喉症

咳嗽
▲消毒止咳藥錠 Antiseptic Cough Lozenges 每匣五角 傷風傳染咳嗽不止最易傷人速服此錠已病者可以速愈未病者可以預防
▲小兒咳嗽糖漿 Pectoral Syrup 小瓶五角 大瓶一元 小兒咳嗽最傷肺部阻礙長成此漿止咳化痰靈驗無比
▲立愈咳嗽白松糖漿 White Pine Cough Syrup 小瓶五角 大瓶一元 咳嗽切宜早治此藥功專止咳化痰且藥性和順而味甘易服

補劑
▲科發療肺藥 Sirolat 每瓶一元五角 專治氣管炎久咳及肺癆靈效無匹肺病第一要藥
▲加味麥精魚肝油 Malt Extract with Cod Liver Oil Plain or with Cocoa 每瓶一元 每瓶一元五角 此油並無腥味內含滋養料最豐專治五勞七傷咳嗆咯血
▲強慧酒 Glycerophosphate wine 每瓶二元 補腦培元無上上品甘芳可口可以常服老人尤宜

防疫
▲保喉防疫糖片 Paramint 每瓶五角 咽喉諸症皆微菌傳染所致此片防疫滅菌保喉止痛功效奇特居家旅行皆宜常備

外用
▲凍瘃油膏 Chilblain Balsam 每盒五角 專治冬令凍瘃無論初起已潰以及發生春初者並有奇效
▲奇香玉容膏 Lanolin Toilet Cream 每管四角 潤膚艷容香潤無比兼防凍瘃
▲潤膚紅玫瑰香膏 Red Rose Cold Cream 小罐五角 大罐一元五角 專治肌膚枯燥醫症用之光彩動人

上海科發藥房啟

恭賀新禧

冷鏗 通信處廈門福建省立第十三中學校	恭賀新禧 肝胃氣專門科顧立人 上午下午診所北浙江路富康里五弄 四馬路振鑫里口西北	恭賀新禧 于禹九鞠躬 無錫廣勤紗廠	恭賀新禧 上海縣教育會	恭賀新禧 寧波粹成製紙廠王冰生拜手 飛鴻商標國貨綢傘	恭賀新禧 受國玩具公司 鼎鼐牙粉公司 同人謹祝 發行所在上海浙江路廈門路南首三百七十三號半
恭賀新喜 勤華貿易公司同人拜手 地址香港A字六號 電話中央六〇五五	廣東香山徐敷有堂 驗方九龍發行所總理 徐軍武恭賀年禧 總發行所在上海山東路九號	敬祝共和萬歲 滬西育德學校 張蟾芬同鞠躬 校址上海西門外林蔭路中段西大吉路慶字五十四號	恭賀新禧 中華公學 校址上海閘北寶通路	恭賀各界進步 遼東眼鏡公司 眼光學專家褚子民脫帽 上海大新街三馬路南 電話中央七四六四	精製洋裝金銀首飾 鴻昌號鞠躬 英大馬路拋球場東首
恭賀新禧 周芥侯 外埠親友恕不另柬 江蘇震澤鎮	揚州南皮市街慶源鏡米號十年紀念 恭賀新禧 鳳洲湯文濤拜	恭祝進步 上海繪畫學社同人鞠躬 上海黃家渡	恭賀新禧 顏聖介舍鞠躬	顧旭侯啓事 歲序更新荷蒙海內外親友投贈年柬殊深銘感旭侯適於十二月念七日遽遭父喪哀痛之餘不遑發柬又不及遍答諸希鑒諒	恭賀新禧 參茸烏雞白鳳丸總發行所 廣東朱普太和鞠躬 河南路中泗涇路口

多用電不加費

以便用家具

總目下取銷以前關於可照電熱價目每基羅華德點鐘銀三分半供給之最小需要之限制之機會君可爲之一向君之網線承攬人接洽使君之水管烙鐵烘麵包器熱炙器等可照電熱價目得供給而不接至君之電光裝置致經常費在四倍左右如欲垂詢及顧問請向

工部局電氣處洽接

樣子間南京路念六號

辦事處福州路十七號　電話（各部）中央二百八十三號

冬令要藥　驥製半夏

咳由痰生痰消咳止際此朔風捲地患咳者必當治之於未發之先本號驥製半夏麯爲驅痰之上將止咳之仙丹無論久患新起以及種種痰飲痰咳服之立奏奇效可操左券誠以製煉得法純佐相當故收效自爾神速比來風行中外固已同聲頌起痲疾而登仁壽洵無愧藥界巨擘也惟是藥假冒甚多無恥之徒到處兜售患顧諸君希認明盒內有辦貨券者方是的真 每盒價目大盒二元四角小盒一元二角試服二角

上海寶盛弄**崔氏瓣香廬藥房啟**

分設 長沙樓 天津北門 北京觀音寺街青雲閣樓下 寧波路口 福州總督署口 道街 東獅子胡同忠成棧內 南京下關大馬路 杭州上保佑坊 奉天省長公署東首 安慶四牌樓西街 無錫北門江陰巷內 南昌楊家廠正街

甲1400

君有咳嗽否

一元化痰止咳藥每大瓶洋七角小瓶洋三角五分

咳嗽化痰丸每大瓶洋四角小瓶洋二角

化痰止咳糖每大瓶洋五角小瓶洋二角五分

小兒咳嗽藥每大瓶洋四角小瓶洋二角五分

小兒咳嗽糖每大瓶洋四角小瓶洋二角

補肺杏仁露每大瓶洋四角小瓶洋二角

以上各藥歷經病家試驗均稱奇效患者按法服之可也

◉附告保肺漿每大瓶洋一元七角五分小瓶洋一元

◉上海四馬路太和大藥房發行

◉各埠分號及各藥房均有經售

時際冬令冷暖靡定往往一日數變然衣著偶不經意輒易感冒鼻塞涕流（俗名傷風）吾人每以小恙無甚緊要惟咳嗽關係肺經若不速治必至咯血吐紅成癆矣本藥房發行**保肺漿**一藥功能止咳化痰養肺順氣弗論久咳初咳乾咳咯血喉啞音澀哮喘痰癮等症君如患上述諸症速購而服之定獲奇效本藥房又製潤喉生津**保肺飴**每盒洋

恭賀新禧

永泰和烟草股份有限公司敬賀

本埠新聞

十二年勸告裁兵之第一聲

▲由聶余蔣黃聯名發出

全國商會聯合會、本屆在漢開會、曾經特別會議之議決、公推聶雲台余日章蔣夢麟黃任之四君、爲裁兵勸告主任、四君以裁兵救國、中外同聲、勸告之責、義不容辭、曾經一再商議、進行方法、茲於十二年元旦、由四君聯名、發出勸告裁兵通電、以誠懇之意旨、爲剴切之陳述、採錄原電如下、

北京參議院衆議院、大總統、總理、各部總長、保定曹巡閱使、洛陽吳巡閱使、熱河王巡閱使、北京馮檢閱使、南京齊督軍、武昌蕭督軍、濟南田督軍、太原閻督軍、西安劉督軍、蘭州陸督軍、迪化楊督軍、開封張督理、蚌埠馬督理、南昌蔡督理、杭州盧督辦、福州陸督辦、雲南唐省長、長沙趙省長、成都劉省長、奉天張總司令、廣州陸總司令、貴州袁總司令、武穴孫總司令、福州許總司令、王總司令、南寧林總司令、桂林沈總司令、梧州劉總司令、察哈爾張都統、綏遠馬都統、上海何護軍使、寧夏馬護軍使、奉天張司令、吉林孫司令、齊齊哈爾吳司令、廈門臧司令、上海孫中山先生、岑西林先生、天津段芝泉先生、徐菊人先生、正定王聘卿先生均鑒、

其杰日章夢麟炎培、受全國商會聯合會之推舉、勸告裁兵、竊念裁兵救國一語、爲輿論所集中、蓋有年矣、其杰等從國人之後、以公以私、以筆以舌、聒於當局諸公之前、亦已熟矣、我當局諸公、寧不知多兵之毒、足以禍國害羣殺身、而尙慭於裁、而有待於勸、自華盛頓會議席次、各國公言勸我裁兵、則不裁不足以對友邦、今掌大兵者、猶是同胞、豈忘愛國、而以積威負重之身、外陷於猜疑、內困於擁戴、其結果雖欲不以强藩自居、而不得、則不裁不足以一國權、全國兵額、多至百五十萬以上、竭歲入三分二以養、而尙不足、不惟利國利民、一切積極事業、無從舉辦、乃至定額之政費無所出、到期之國債不能償、內既患百官罷工、外且倡列强共管、則不裁更不足以整財政、而免國亡、凡此皆全國國民之所焦愁、而亦當局諸公之所厪慮者也、自頃以來、若新疆、若安徽、若江蘇、以及其他各省區、亦嘗從事裁兵、雖屬局部之試行、亦既功效之略見、此可以証兵非諸公所欲留之物、而裁非今日不可能之事、特未有充分準備工夫、致未成一致進行事業、今其杰等所欲與諸公言者、請略裁兵理由、專討裁兵方法、一曰裁兵會議、孔子有言、不患寡而患不均、惟裁兵亦然、今當局心理、不患我之被裁、而患人之不裁、故其裁額、必取均平、而其裁法、必先會議、或曰全國政令未一、詎赴會者、必先有統一會議、而後可言裁兵、不知統一與裁兵、如卵與雞、互爲因果、雖目裁兵會議、即爲統一會議可也、誰負召集之責者、中央政府固無旁貸、即凡軍事領袖、占地既高於儕輩、愛國不後於他人、何妨率先提議、設有甲乙兩方、甲方倡議裁兵、乙方懷疑未應、此吾國民所當出而勸告者也、二曰裁兵善後、兵不難於裁、而難於裁後如何安插、安插無方、減一兵、增一匪、若備給資遣歸、決非澈底辦法、今產兵之區、皆爲罪藪、觀此可知其故矣、有倡屯兵於農者、有倡化兵爲工者、凡所試辦、舉有可觀、以吾國交通之幼稚、苟行兵工築路政策、百萬之夫、十年以內、必不憂無工作、以吾國宜農地之富、未墾地之多、苟行屯墾政策、人給地十畝、但得二萬方里、可以養百萬人、二萬方里、僅當中縣四五耳、若更兼施教育、行且盡化善良、自中山先生倡議於前、士夫響應於後、言滿天下、留待當局實現非常之業、此不僅解決裁兵問題、而大利所開、全國將不可勝食、諸公豈無[?]乎、三曰裁兵經費、國既因兵而貧、乃求免於貧且死之故、復責以籌款遣兵、此當爲最困難之一點、夫欲舉債於帑藏一空債台高築之餘、不惟民力所不勝、亦爲國論所不許、然使其所舉之債、誠用以除大害、且藉以興大利、則不借不免於死、借且獲免於貧、忍痛於一時、圖安於永久、其輕重得失、必有能辨之者、所患無切實之計畫、無詳細之預算、無合法之手續、果其有之、安見國民不開懷接受乎、凡此諸端、祇陳大概、而其尤要者、當局諸公、須以曉然之誠意、與斷然之決心、昭示天下、若渙大號、雖有萬難、行之而無畏、雖有羣疑、化之以不私、責己以平異黨之心、求言以集衆思之益、事未有不成者、若夫兵額如何規定、兵費如何限制、是在當局諸公之內審國情、外參衆論矣、兩院諸君子、本人民授予之職權、處最高監督之地位、竊願於制憲而外、以全力注此問題、今後誰能尊重民意、實行裁兵者、選之爲總統、誰能發表政見、力主裁兵者、任之爲總理、尤願國之耆宿、立策以導其先路、扶擠以督其有成、萬方俱瞻、衆矢一的、其杰日章夢麟炎培、惟悲民命之困於水火、且恫國命之危於旦夕、謹以民國十二年元旦、掬誠致詞、冀聞大敘、賜覆請由上海總商會轉、附聞、聶其杰余日章蔣夢麟黃炎培、

縣議會今日開會

上海縣議事會參事會、定期陽曆十二年元旦日、正式開會、籌備情形、已誌前報、茲聞該會正副議長吳李二君、連日與籌備員、從事籌備、至昨日止、大致籌備就緒、而各界之致送頌詞者、亦已有多起、其開會順序如下、一振鈴開會、一議長入席、一議員入席、一來賓入席、一行開會禮、一議長議員向國旗行三鞠躬禮、一議長致開會詞、一報告籌備情形、一來賓演說、一議員演說、一致答詞、一議員席次、一搖鈴散會、

美日郵局昨日撤廢

大陸報云、昨夜十二時、上海美郵局閉門結束、計在滬開辦、已二十年、郵務司前後易三人云、昨上海日報云、據上海郵便局長發表、三十日午後十一時五十分、接日本遞信省電、日本郵局以三十一日爲止、一律撤廢、所有事務、悉引渡與中國郵局、中日諸協定、自一月一日始實行云云、

救國聯合會之進行

基督救國會、昨日午後假愛多亞路一二九六號開會、計到五十餘人、由徐季龍君主席、首先申述基督救國會之意義、次報告在京津發起救國聯合會之情形、大旨謂現在之時局、各方均呈一種不可收拾之形勢、故隣邦乘此以爲發展野心之機會、而高唱共管之舉、今則共管之說、已經成熟、國亡在邇、故特發起此救國聯合會、以圖結合全國同志、以爲根本救國之策、惟本會組織上、係鑒於以前各方所發起各救國會議之屢次失敗、故此次注重單純式的大結合、而不設總會及分會等名義、以避趨近分裂之形勢、京津方面均經各界有力分子之贊助、將來改組政府之計劃上雖有主張設立中央行政委員會之舉、但尙須將來大會共同討論、在京曾晤馮玉祥彼對於本會極表贊同之意、且願爲經濟上之後援、張紹曾亦曾與其晤談、彼對於此種會議尙表贊同、惟謂卜好由政治各方而發起、較爲便利云云、繼報告上海開會假借會場事、謂總商會方面、曾訪朱沈信卿、該兩處均須由董事會通過、方能出借、但余八日以後赴京、故最好能在八日以前借定會場、而開會云、繼由周露先吳山陳維新等相繼發言、遂先決定於本月七日下午二時、邀請本埠各界人士開會、會場於此數日內設法借假、茲將該會章附錄如左、

第一條　本會聯合各團體及個人、共同實行和平的、經濟的而又澈底的方法以救國、定名爲救國聯合會、現當全國分裂、內憂外患非常緊迫之時、應由本會喚醒全國各實力派之覺悟、並促成救國會議、解決統一問題、是爲本會第一目的、

第二條　本會設事務所於北京、並得設分事務所於各必要地方、

第三條　本會設董事担任本會經費、除會費及其他捐款之收入外、不足之數、由部內各董事分担之、董事無定額、由有經濟能力者自認、董事部用推舉法組織五人至九人之委員會、由委員互選一人爲主席、招集會議、議決本會關於財政一切事宜、並以董事部委員會之名義、執行評議委員會議決事件、

第四條　本會設評議委員會、以㊀董事、㊁幹事部各股主任、副主任、及㊂有專門學識之會員爲委員、即以董事部委員會主席爲主席、招集會議、議決本會立法事項、但財政問題必須經董事部委員議決、評議委員之第三類、由會員公推之、但無第三類時、亦得成立評議委員會、

第五條　本會設幹事部分股辦事如左、

㊀總務股　辦理不屬於他股之事、

㊁文書股　辦理文書往來之事、

㊂會計股　辦理收支出納之事、

㊃交際股　辦理交際聯絡之事、

㊄編譯股　辦理編纂譯述之事、

幹事部置總幹事一人、各股置主任幹事一人、副主任幹事一人、由會員公推之、幹事無定額、由幹事部得本人之同意、推荐於董事部委員會指定之、

第六條　會員入會出會法、會議規則及辦事細則均另定之、

第七條　本簡章如有未盡事宜、或未妥善之處、得由評議委員會提議修正之、

紗布交易所新屋落成攝影

心振攝

馮少山之三大問題談

▲制憲……裁兵……整理財政

上海總商會推派赴漢參列全國商會聯合會代表馮少山、因鑒於國勢之險惡、政治之紛擾、在漢口商聯會特別會議時、力主對於裁兵制憲理財三大端、國民實有促進之必要、返滬後、又將此意發表於總商會常會、並經議決、聯合本埠各有力團體、合組討論裁兵制憲理財委員會、馮君亦被推爲委員之一、茲得馮君於元旦日發表意見、題爲今日之三大問題、原文如下、今民國十二年矣、而憲法尙未完成、此吾國人士對於今世共和先進國、當深引爲恥者也、憲法者國家組織之根本法也、憲法一日不制定、則國家一日不鞏固、而政治一日不進行、試問各法治國所不可缺之原質、如立法行政司法之三權分配也、中央地方之權限劃清也、吾國曾有一具備者乎、再進而察之、試觀各法治國國家與國民聯屬何如、而我則何如、各法治國中央與地方指臂之相使、頭目之相捍何如、而我則何如、即以外交關係言、各國對於一種缺少憲法原質之政府、所承認者、亦不過以爲事實上有此一物、蓋因其無代表人民之集合體、徒以金錢陰謀、武力專制、認爲統治權之所在、不但國內無和平之望、而國際信用、益見墮落、而不可挽回矣、夫無憲法不成其爲國家、既如上述、然國民與國家關係、至爲密切、則國民參與國家制憲事業、乃爲今世法治國共通之現象、吾國採國會制憲說、據臨時約法第五十四條、所謂中華民國之憲法、由國會制定之、是也、當時立法本意、無非欲促憲法之成立、故以制憲爲國會之唯一職權、洎國會中斷、南北議和、於時又有所謂國民制憲說、蓋欲於國會以外、另組制憲機關、如民國七年王寵惠等加入組織之國民制憲倡導會、民國九年吳佩孚提倡之國民大會、皆是、夫國民制憲、本屬共和之眞理、然廣土衆民之中國、欲以制憲問題、訴之於羣衆、其結果亦未必有利、徒增一時之紛擾而已、所以然者、國民之法律智識、縱能發達、亦必居少數、其對於憲法也、非茫然無所主張、即羣然爲一般政客所利用、然則國民制憲與國會制憲、均無當於實際也、然則吾國制憲程序宜若何、曰、今舊國會既已恢復矣、宜促其將從前二讀會通過之憲法案繼續完成、限期交由各地方法定團體決定、庶幾將來公布、乃得推行盡利而無流弊、蓋憲法與人民生活有深切關係、憲法一經制定後、則國家之種種制度、以及人民種種事業、皆因之而定、吾國民有不可不加以注意者也、雖然、今後制憲、宜考察之點如何、近年地方分權之說甚盛、如湘省自治、既已實行、其他如川粵等省、亦將繼起、惟自治與聯邦有以異乎、曰聯邦之精神在自治、有自治而非聯邦者矣、未有聯邦而不自治者也、或謂聯邦者、邦先存而後結約爲國、國者不啻同盟而已、似又不能以自治之說概之、然聯邦者中土所稱之詞、歐文之 federation 初不必指邦、即今日所習稱之聯省自治、亦可曰 federation 矣、又制憲對於政權運用一層、多採責任內閣制、即國務員對於立法機關負責、而立法機關對於國務員得爲不信任之投票是也、然責任內閣制、常不免議院紛擾之弊害、近年德意志新憲法、即規定所謂公民票決、以爲行政首長之退職及議員之撤回者、又近年風行世界之俄國新憲法、與德國新憲法之組織、又不相同、俄國新憲法主張廢除議會制、而以蘇維埃制代之、與德國新憲法不集權於議會、其用意原相同、惟俄之蘇維埃、僅由無產之勞農階級所選之代表組織、而有產階級在蘇維埃共和國之下、反無選舉權、此又不免於貧民專制、若德國新憲法之採公民票決、並有所謂公民發案、則無非欲挽救議會政治之末流、使一般人民無論貧富、均有直接參政之機會耳、此又研究憲法者不可不知者也、

國家之規定兵隊也、所以防內憂與外患也、而中國兵隊、適足以召內憂與外患、曾憶日本尾崎行雄有言曰、中華兵隊與他國異、蓋皆個人之私兵也、所謂督軍、所謂巡閱使、莫不各提私兵、耽於私爭、既以其私兵從事私爭私利、又以其私兵劫掠良民財貨、其亂暴無所不至、殆與匪徒同、於國防上不能有絲毫裨補、可斷言者、自國家平和之點、保護良民生業之點、減少私爭內紛之點、節約國費之點言之、宜裁汰之刻不容緩者也、而中國自南北紛亂以來、無論中央及地方、每經內爭一次、其兵額隨而擴充一次、今則兵即是匪、匪即是兵、不但鄉居人民苦之、甚且外國行旅、亦有戒心、循此以往、國其能國乎、故裁兵爲中國目前急應研究之問題、毋庸疑者、然裁兵非可空談也、其能底於成與否、仍視國民之有決心與否而定、以吾儕之所主張、裁兵標準、宜隨裁減時期而定、假如分三期裁遣、第一期應以民國五年爲標準（據北京公文書報告、全國現有軍隊官兵總數、約共一百二十九萬零六百五十七人、年需餉薪二萬萬餘元、外加輸卒九萬二千餘人、軍隊特別費約需四千萬元、又海軍經費七百十五萬元、以上全國軍費共約二萬五千萬元、幾佔全國歲入五分之四）、第二期應以民國三年兵額爲標準、第三期應以宣統末年兵額（按前淸末年預算三十六鎭、實際祇二十鎭）爲標準、總之兵費以全國歲入爲比例、不能超過預算三分之一、此其裁減一定之標準也、至裁兵安插方法、或由國家資送邊陲開墾荒地、或修築鐵道、或修濬河道、或組織移民公司、設法移殖南洋各地、均可擇善而行、其裁減方法、在未統一以前、應由各省派出代表組織全國裁兵委員會、而裁減費用、如須借款、最好以外國債權者爲裁兵委員會監察、亦策進裁兵之一法也、雖然、裁兵廢督之說、亦既倡之有年矣、裁兵之說、既無異與虎謀皮、近年各省皆有易督軍之名爲總司令或督理者矣、其擁兵自恣之弊、仍無少減於曩昔、嗚呼、以今日中國之兵不能裁、而欲輕減人民之痛苦、維持社會之安寧、企圖財政之整理、多見其不知量矣、然則今後果用何法以實行裁兵乎、曰、各省督軍既無裁兵覺悟、而北京政府又無裁兵能力、無已、惟有假手於外國銀行團、以舉裁兵之實、因新銀團投資東來、寬於中國內爭無已、不敢投資、故其贊成中國裁兵之舉、可以概見、此乃最近一部人士之主張、平心論之、裁兵何事、而乃利用外國銀行團以成之、又烏乎可、故裁兵之舉、希望於各省督軍及北京政府既不可能、假手於外國銀行團、亦太失自國體面、此吾國民對於裁兵問題、宜急起直追、爲深切之討論、以促其實行者也、（未完）

外電局更訂電價

本埠大東大北二電局、日前接倫敦總局通告、更訂一九二三年春季電價、按照法幣計算、每一法郎合華幣三角七分、昨該二局已將新布之價目、印發各界、錄之如下、

地名	普通價目	遲緩價目
歐洲各國	一元四角	七角
埃及	一元七角五分	九角
南非洲各地	一元八角五分	九角五分
澳洲各地	一元一角五分	六角
檀香山	一元四角	
安南	九角五分	五角
南洋羣島	一元	五角
印度	九角	四角五分
孟尼剌	五角	二角五分
暹羅	九角五分	五角
新加坡	六角五分	三角五分
紐約及附近各地	二元三角	一元〇五分
支加哥及附近各地	二元四角五分	一元二角五分
舊金山及附近各地	二元五角五分	一元三角

以上皆以每字計算

歡送赴美代表紀盛

昨日（三十一）爲江浙皖絲綢緞業赴美賽會代表團出發之期、午後三時三十分鐘、朱謀先等七代表、齊集上海總商會、由各團體歡送人員、步行歡送至黃浦灘新關碼頭、各代表與歡送人員、一一握手告別、新關碼頭及總商會兩處、預由各團體商准護軍使、分撥軍樂隊四十名、在彼奏樂歡送、迨各代表所乘之接客小輪啟椗時、岸上軍樂齊奏、各歡送人員、均向各代表脫帽揚巾、表示歡送、頗極一時之盛、

俄艦昨日尙未離滬

▲有今晚開行說

久泊淞口之海參崴退出白俄軍艦、昨日至晚、尙未起椗、且因關單尙未簽發、適昨日星期封關、星期一二三又因陽曆元旦休假之期、故由許交涉員、委派陳世光科長、於昨詣關、面謁稅務司、商請特別通融、給發裝載貨物執照、俾可日夜裝貨、並懇簽發關單、俾該俄艦等得早日離滬、大約該艦等遲至今晚、當可起椗云、

爲旅日華工之電籲

日政府近藉口檢查、將旅日華工如理髮、傘業、菜業等商人、陸續驅逐回國、爭國人之在日營商者、較前大減、生計商業、俱受影響、茲將最近旅日學界呼籲電文等錄次、

▲東京留日學生來電　上海各公團鑒、日政府近驅逐旅日華工、較前益烈、國人在日營商者、幾盡被遣回、生計頓絕、呼籲無門、乞滬上各界、協力抗爭、電外交部速提交涉、至盼、旅日學界願爲聲援、東京周金聲王志良等同叩陷、

▲旅滬留日學會覆電　（上略）來電悉、滬上商學界逖聞之餘、深爲憤慨、刻正與各界接洽、如何再電覆、旅滬留日學會叩世、

保航會之特別會議

國民保航會、昨日午後一時、開特別會議、計到理事八人、對招商局股東維持會公函請該會推派代表監視檢查會事、當經推定會長劉予醒、爲出席代表、至監視手續上應取之方針、則決定俟檢查會開會後、觀察形勢如何、再行討論、賽公俠主張在罩張之週刊、以爲本會臨時之言論機關、劉予醒附議、並主於航業雜誌未出版前、先行出版、下次會再討論云、

日商建築第四紗廠

日商日華紗廠、在勞白生路、續築第四工廠、所需建築費、八十餘萬、業由某工頭承包、設立工料房妥貼、預備元旦實行動工興築云、

美人來滬彙聞

▲汽車大王代表　▲大資本家夫人

大陸報云、美國商部消息、汽車大王福達、擬在中國設分廠、地點大約在上海、其代表巴里已來滬、廠內全用生長美國之華人、約一百人、先在美國廠內操練、始派來華、

大陸報云、美國大資本家范德比爾脫之夫人、及其女公子、昨抵滬、留數日即赴京、少游仍回滬、聞夫人乃第一次來東方也、

劉冠雄之行蹤

本埠海軍第一艦隊司令處、昨接廈門練習艦隊楊敬修司令來電稱、中央任命之福建鎭撫使劉上將冠雄、本月二十二日、乘通濟練習艦來廈後、劉鎭撫使即以通濟艦駐節辦公、業與各方接洽、大致安洽、一俟佈置妥定、即須展輪入閩、除電呈海軍部海軍總司令公署外、希即轉知各界、俾免遠道傳誤、特聞云云、

張清汝到滬

▲軍隊完全交出

福建師長張清汝、自在泉州爲許崇智臧致平王永泉各軍所敗、已於二十六日乘新濟輪來滬、於二十九日抵申、聞瀕行之時、衣物銀幣悉爲亂軍截留、故到滬之後、爲狀甚窘、至張氏所部軍隊、共二十餘營、據云潰散約四五營、王永泉收容約四五營、臧致平得其二三營、其餘機關槍十二架、完全軍隊約八營、槪交許崇智統轄云、

兩路之過客

▲施肇曾……張壽鏞……陳會

前滬杭甬鐵路督辦施肇曾氏、前晚由滬偕同國務院秘書長陳會、乘坐滬甯路夜班花車、因公赴甯、北上晉京、浙江財政廳廳長張壽鏞、前日由杭乘坐夜班快車、來滬公幹、聞須勾留二三日、即行返杭、

正太鐵路照常聯運

正太鐵路、日前因罷工風潮停駛、故各路至該路之聯運營業、暫行停止、昨經該路局長電致各路、以工潮已經解決、各路聯運客貨、均可照常、滬甯滬杭甬兩路局長接電後、當即轉知兩路各站查照矣、

路局紀聞

▲員司仍然加薪　滬甯杭甬兩路員司加薪例案、向於年底辦理、以資鼓勵、本屆因高恩洪長交通時、經已通令限制、不得逾年濫加在案、目下高雖離部、該路對於此案、尙存觀望、惟聞年終雙薪案、辦理已歷三載、兩路員司夫役、皆賴以爲卒歲之資、故本屆依然援案核發、該管局長、並不以前項通令、變更舊例、而兩路員司夫役聞之、莫不安心服務、

▲杭州來幣概數　杭州造幣廠近三日間、（即念九卅卅一）由杭裝交滬杭甬鐵路早快車運來大批新幣共二百箱、計洋一百萬元、係上海中國銀行五十五萬元、交通銀行四十五萬元、均先後運抵上海南站卸車、即由運送處分別送交、

▲火車碾斃老嫗　滬杭甬鐵路、昨日由拱宸橋開往閘口之一百念六號江墅段區間車、駛至城站外揭旂相近、碾斃一老嫗、當由該路總巡官吳曉峯、派警照料、並傳該處地保招尋屍親來站認領棺殮、

▲兩路添開車輛　滬甯滬杭兩路、連日因陽曆年假、各界至蘇杭各地旅行者驟增、原有車輛不敷應用、特於昨日起、增加頭二三等車、各若干輛、以便應用、

岑春煊關於桂局之要電

▲請粵滇兩軍退出桂境

北京大總統國務院、參衆兩院、馮檢閱使、郭松年先生、並轉旅京各同鄉先生、保定曹巡閱使、洛陽吳巡閱使、雲南唐省長、廣東陳總司令、各省省議會、督軍督辦督理省長總司令各護軍使、各都統、各報館、龍州陸督辦、南寧廣西省議會、林總司令、平樂沈將軍、篠縣滇軍楊總指揮、柳州探送古宜長安滇軍金朱兩總司令、廣西各軍司令、各統領各縣議參會均鑒、廣西省會陽電奉悉、桂省頻年禍亂、創深痛鉅、海內共聞、競存寔廣兩公、顧鄰封、當必惻然動念、茲據省會陽電、證以各方風說、則粵滇兩方、皆以重兵進壓桂境、事已徵實、理不可解、將謂促進統一、則龍蟠虎踞、統一之嘉謨無聞、將謂聯省自治、則鵲巢鳩居、自治之萌芽已斬、在勢非不得已、師出究有何名、往者競公倡言援桂自治、兵威所及、桂人身受其賜、百世難忘、一年以來、豆剖瓜分之局、是誰之咎、倘使澄清有術、寔勞再駕興師、若明知征服道窮、又用以毒攻毒政策、嗾弄攛掇、令其自相殘殺、此則寔所不忍施之於印緬、法所不肯施之於越非者、同是炎黃子孫、設心胡寔太忍、至滇軍入桂、尤出意外、寔公既光復舊物、宜若可爲、以雲南之大、何至蕪餘舊部、亦無尺土以相容、既已轉徙流離、則地角天涯、已在並育不害之數、誰非雲南子弟、乃既逃死他方、猶操戈磨盾以議其後、是果胡爲者、廣取子毀室之什、聽春粟縫布之謠、此不敢爲競寔兩公曲諒者也、乃者自治潮流、彌漫中土、侵奪攻掠之事、會有窮期、競寔兩公、固夙以倡導自治著稱者、粵滇兩省之自治成績如何、非吾人所宜問、要桂人飽經兵燹、形銷骨立、鄭俠流民之圖、李華弔古之作、有未得其彷彿者、廣西遍地沙蟲、豈堪再化、兩公萬物芻狗、毋乃不仁、今桂民於萬死一生之餘、作搶地籲天之請、省會陽電、不啻四境哭聲、兩公若上顧國本、下卹民瘼、望即放下屠刀、准如所請、撤回各部、使粵滇兩軍、各有玉關生入之樂、而桂民亦有白骨再生之感、否則窮兵黷武、民不聊生、終有不戢自焚之日、又豈兩公之利乎、春煊老矣、懺悔前塵、厭聞世事、顧念鄉里塗炭、不能不爲父老引吭一鳴、冀競寔兩公之憐察、並望當代賢達主張公道、免此浩劫也、岑春煊卅印、

鈞和策電兩艦出洋

昨日接江蘇水警趙廳長電開、現駐吳淞之鈞和策電二巡艦、邇來銅沙洋面、迭次發生海盜搶刦船隻財物之案、浙省外海水警來廳長、亦經訪聞、現已調派超武兵艦飛往查緝、頃准電請派艦出洋會同勦捕前來、查該二艦前爲俄國各艦到淞、着令監視在案、而該俄艦等、已定即日離淞、一俟開去、即由該二艦迅速駛往銅沙洋面、會同查緝海盜、以資保護航路治安、鈞和策電二艦長、以俄艦業於昨日開行、准於今日即一號出洋遊弋、當即報明趙廳長查照云、

德汽船將由港來滬

▲共有二十四隻……每月到滬可四隻

德國李格馬斯公司之第二船、將由香港於日內來滬、尙有漢美汽船公司之哈別拉德、及非哥斯丁斯第二船、亦將於月半間到滬、據云、德國現有大汽船公司四家、在滬皆設有支店、來滬之船計二十四隻、平均每一艘載貨三千噸、每月到滬可四艘、輸入中國之貨物、約計一萬二千噸云、

測量望台椿之移動

各口巡工司日前發出通告云、（上畧）茲本巡工司、查江海關稅務司所屬界內長江南口九段測量望台椿、現經挪移方向、合將其情形度勢、開列於左、（計開）一長江南口九段測量望台椿、現由原處移開五百英尺、爲南八十八度十五分西、以上所開度數、均按羅經方向、爲此合即遍行曉示各處船隻、務宜留心詳記、以免誤虞云云、

各界慶祝元旦之彙聞

▲軍使署團拜賀　淞滬何護軍使、以今日爲陽歷元旦、親往本埠租界各國領事署道賀年禧、業於昨日分別函致各領事、准定今日上午前往賀禧、又聞各國領事、亦定今日即元旦日午後、親至龍華軍署答拜云、

▲警廳　淞滬警察廳長徐國樑、於昨通令所屬各區署隊、元旦日一體懸旗慶祝等因、故警廳頭門口並各區署前均扈匠高紮松青翠柏、又懸五色國旗、

▲陸軍　第六混成旅第一團團長兼上海防守司令劉永勝、第二團團長王保安、於元旦日上午八時齊集龍華軍署、以便隨同何使舉行祝賀年喜而誌紀念

▲公共公廨　公共租界會審公堂檢察處、日昨發出通告云、一月一二號、即星期一二、係陽歷元旦、本廨民刑各庭、概行停訊、辦公處一律停止辦公、

▲法界各機關　法公堂會審官聶陳兩君、於今日午前至法總領事署與總副領事等恭賀年禧、又法國紳商及法總巡費沃禮率同各捕頭、往總領事署道賀、又法工部局等各機關辦事人員、均放假二天、

▲造船所與兵工廠　江南造船所及上海兵工廠各工匠陽歷新歲率論停止工作三天、自民國十二年一月三日起、仍各進廠工作昨已由該廠牌示通知矣、

▲養性女校　養性女學校、今日假座青年會、開游藝大會、慶祝元旦、

▲四育養成團　虹口四育養成團、特於元旦日舉行慶祝會、先期由總務部、召集演講衛生游藝等各部幹事、在會所聚餐、

▲中醫學會　西門城內石皮弄、上海中醫學會、元旦、今晚七時、該會職員、將行聚餐會、聯歡共話、以樂新年、地點在四馬路丁醫寓云、

▲郵務局　本埠郵務局、因陽歷元旦、照例停止、特規定投寄時刻如下一日上午九時至十二時、下午全停、二日上午九至十時、下午三時至四時、夜八時至九時均照常辦公、

▲商界　四馬路等商界聯合會定今日上午十時、聯合二十二路聯合會在新世界南部二層舉行慶祝元旦會、昨已分發入場券等、通知各會、屆時至該處行禮矣、

閘北五路商界聯合會、因今日元旦、特通知各路商店、一律掛旗懸燈、以誌慶祝、

上海商業維持會、昨發出通告請各會員、今日蒞會、舉行團拜禮、

福祥里商界總聯合會、昨發通告云、逕啓者十二年一月一日、假老靶子路工界協進會、爲恭賀元旦之慶、凡各路商界聯合會同人、務祈於是日三句鐘、蒞所歡聚、共伸慶祝、特此知照云云、

又浙江路商聯合會通告云、敬啓者、民國發興十有二載、商界全體覺悟、交通進行利順、凡屬人民、慶幸同深、本會喜歲月之更新、謀國民之福利、當茲歲首、開會聯歡、准上午十時、在貽德里本會所、舉行慶祝大會、並請各實之各會員、一律懸旗休息一日、以昭鄭重云云、

又百稱路商界聯合會、定今日上午十時、假元旦慶祝大會、通告略謂時代民國、萬物更新、提倡陽歷、爲商人之天職、民國十二年陽歷、務望各寶號懸掛國旗、休業一天、以示提倡、本會定於上午十時、開慶祝大會、望准時到會、共襄盛舉、云云、

▲紗鐵兩廠　楊樹浦路老公茂等各紗廠、以及瑞鎔等各鐵廠今日(即元旦)均一律休息、該管捕房捕頭强生氏特通飭中西探捕、在所管區域內科察、

▲閘北　閘北方面、除行政各機關均循例停止辦公、以資慶祝外、其餘如閘北慈善團閘北救火聯合會閘北商業公會商學公會等各團體、亦均於昨日預在門外、以冬青柏枝綴成恭賀元旦等字樣、並滿懸五色燈籠、以示歡祝、又商業公會、因欲提倡民間習用新歷起見、故除通告各商號於是日懸掛國旗誌賀外、又定今日在會中開新年聚餐會、並佐以各種遊藝、藉爲各會員謀新年之消遣云、

▲工商友誼會　上海工商友誼會、定於民國十二年元旦日、開慶祝大會、並請工商界同人自由休業一天、但該會主張休業工商夥友、切勿乘此機會賭博生事、並擬勸化此項耗費、移助浙災云、

▲安徽駐滬勞工會　安徽駐滬勞工總會、定於今日正午、在法界凱自邇路該會舉行會員團拜及聚餐、並歡迎趙南公老工楊草仙二名演講各處社會狀況云

▲儉德儲蓄會　界路儉德儲蓄會、於今日開會慶祝元旦、特請王志仁演講儉德往之必要、並有絲竹、幻術、雙簧燈謎等以助餘興、

遲京萬國紅會之續訊

▲紅會決議案　▲中暹邦交大有進步　▲我國成績甚佳

中國紅十字會代表楊小川氏、報遲京情形、本報前已詳誌、計萬國紅會、自十一月二十九號開會、十二月八號閉會、二十九三十兩日會議情形、前已詳誌、茲續誌其一日至八日之經過如下

一日下午二點半、各代表參觀居樂龍工醫院、晋見暹大君主、五時一刻、各代表六點出宮、八時半外部大臣請各代表團首領宴會、二號上午九時開會、討論禁止鴉片、及各種毒藥問題、萬國紅十字會聯盟會代表務門滑君起立發言、謂此項問題、最難未爲決定每個應銷鴉片烟若干之剩除、最好想定一種方法、能確定一國應銷鴉片烟之多少、禁烟之事、應由各國政府執行、我等只能用勸化方法、以促其進行、中國代表羅昌起立發言、謂此次大會中、禁煙委員會、昨日下午、已經同各委員互相斟酌、現在已經成就、即繼起草委員用相當之文字、從速起草可也、法國代表如卑牙醫生贊同、隨議第二案、美紅會代表密色君報告、謂在美國菲律賓群島、多以憑照售烟、醫生與各藥房、皆有憑照、無憑照即不准售煙、(未完)

浚浦局將召集會議

浚浦總局總工程師海德生君、已於日前內港抵滬、當即回局視事、聞海君對於改良港口問題、尚多意見、行將在局召集會議、討論進行方針云、

道路會將議要事

道路建設協會、定於一月二日下午六時、在青年會開執行董事會、及特別徵求隊、進行各重要事宜、昨已發出通啟、務請屆時到會、茲錄其議事日程如下、㊀修治道路獎勵條例與施行細則案、㊁敦請岑西林爲本會名譽顧問案、㊂敦請本會會員王承斌施肇基韓國鈞簡照南爲名譽董事案、㊃敦請劉雲舫樊發源譚海秋、爲本會交際部名譽幹事案、㊄報告調查部主任張孝若君將本會所支調查郵電費千元分別捐助本會案、㊅特別徵求隊協議進行案、㊆報告巴黎萬國道路會來函歡迎本會加入萬國道路會、並索取本會道路圖及進行計畫書等由、㊇報告英國瑰斯弗老公司特派皮里君、携帶本會覆函、到會參觀、屆時應由本會妥爲招待等由、㊈報告黃陂分會正式成立、請頒發分會印信等由、

菲立濱人不忘先烈

▲RIZAL DAY

旅滬菲立濱人、於昨晚八時三十分、爲紀念其革命先烈聶諾爾博士、(Dr. RIZAL)開會於有恒路三十六號菲立濱俱樂部、由柯司馬君主席、致開會詞、次菲立濱樂隊奏樂、次葛藹拜博士、紀丹門君、亞伯君、章來華博士、藍天偉君、先後演說聶博士之歷史、並希望菲人各盡其盡、努力進行、以完成先烈之志願、而造成自由之邦、次來賓美按察使羅平吉君、本館記者戈公振君演說、盛稱菲人之進步、必能成其偉大之事業、於東方建設上、將有極大貢獻、次茶鑪跳舞、直至夜闌始盡歡而散、

法工部局將選董事

上海泰晤士報云、本月十七日上午十時至下午四時、爲法工部局新董事選舉投票之期、現任董事法人二、他國人三、又四委員亦同時改選云、

前日失火焚人

大陸報云、前日下午三時許、小沙渡路附近中國界之草棚起火、燒去五六百家、死人數十、居民皆紗廠工人、每一棚估地不大、工人都作夜工、故下午起火、正在夢中、租界聞警、竭力往救、有大救火汽車一輛、在膠州路觸樹而毀、車鐘立翻、救火者五人皆受傷、有四人仍能救火、其一人以傷重送醫院、該區內之工人、約三千左右、一時皆無家可歸、

前晚八時餘、公共租界甘肅路六百七十九號門牌徐德記成衣店樓上沈姓家、不戒於火、延燒至萬有叶記柴爿店、謝恒大粉棧、順利柴爿店、源大雜貨店等樓上、當經各段救火會灌熄、其計焚燬樓面五間、事後該管匯司捕房偵探詳查起火情形、稟候核奪、

淞埠警局啓用關防

吳淞商埠局、自組警察、改淞埠原有六區警署、設置總局、並調顧鑒壤爲局長、定今日開辦在案、茲悉顧局長抵淞後、已將內外部佈置妥貼、訂期今晨、舉行啓用關防禮、並備茶點、柬邀淞滬各界人士、赴局參觀、及將改組完備、開始辦公情形、通告各界查照、

俄災振濟會之結束會紀

▲報告賑濟俄災民情形　▲討論錢紹裘捲逃事件

俄國災荒振濟會、前晚八時在青年會大堂舉行結束大會、並請赴俄放賑員張四維報告放賑情形、到者一百餘人、由賓許交涉員代表周鏡南亦列席主席吳山宣布開會宗旨畢、即請四維報告、略謂此次代表本會携帶振款洋二萬二千元、會同北京總會往哈爾濱採辦小米、高粱子雜糧等九十列車、押赴俄國災區賑放、途中因先時電請俄軍隊保護、並無危險、惟目見災黎弱者奄奄待斃、强者相率食人、種種困狀、慘不忍覩、至其歡迎吾國振員、謂爲患難中之良友、並懺悔以前輕視中國之謬、是則諸善士於今日種此善因、他日在國際上必得善果、茲攝得觸目驚心之災黎影多幅、請衆傳閱、同時又分發會務彙刊每人一厚冊、次會計員報告帳畧、文牘員報告編制會刊、唐豪報告、在查帳時代、查出會中職員錢紹裘捲逃在笑舞臺演劇所收賑款洋四百七十六元八角、迭經登報追尋、並向介紹人交涉、迄無具體辦法、故已將此節載入彙刊第三百六十六頁中、究應如何處置、還請討論、主席以一經聲揚、有損國家體面爲詞、經衆討論、僉以此種舞弊情事、爲慈善界之敗類、應告戒國人、知所儆惕、至與國際上無所謂有損體面、蓋各國誰無敗類、若以此含混公事、形同包庇、在事實上絕不可能、結果由主席以宣布錢紹裘罪狀、呈請官廳追緝付表決、全體起立通過、備文書股表示不能承辦、經衆公舉查帳員唐豪負責、請幹事長署名呈請何護軍使核辦、最後分贈募捐及出力人員紀念章而散、已九時三十分云、

去年度銀樓業概况

▲較前退步

銀樓業各同行、向例於歷年底結束賬目、故現時盈虧確數、尚未能知、然觀察情形、已可略知梗概、查本埠銀樓業、向分三幫、計大同行十八家、小同行數十家、此外尚有不入同行者數家、營業方針、大同行較爲認眞、金價工資、比小同行稍昂、開支亦較鉅、故歷來兩同行、營業每相稱、今年市面蕭條、營業減色、大同行以營業費鉅、故現狀尚不及小同行、緣今年市面既屬不振、中途又遭工人罷工之損、其獲利均較昔年減色、該業於歐戰起時、曾興旺數年、每年有獲利數萬者、亦有數十萬不等、近二三年來、則漸形縮小、去年因受投機事業之影響、頗難獲利、至今年、則更一落千丈、無大希望矣、就同行言、似小同行較佳、就各店言、則南市數家爲勝、因營業費有大小故也、南市以慶雲等數家最優、北市以費文元北慶雲等次之、此外均平平、綜觀本埠、該業狀况、殊非幸運之年、查過去兩三年中、每屆年終、該業有舖營投機(買賣生金銀)者、每有失敗難支、致牽動大局之恐慌、此多爲經理人之過、去年方九霞即其一也、今年各家多以此爲戒、故營業雖屬不振、然危險之象、則可倖免、此則可爲該業慶也、

居民請派兵防匪

近來斜橋西南裏外日暉橋附近、入夜每有匪徒持槍斷路、該處居民、每遭搶刦、故入夜後、行人即相戒裹足、即一般黃包車夫在日落後、亦畏禍不敢推拉、且該處農民所種菜蔬、蓋此輩養家活命者、至晚每有大幫客籍游民、手持兇器、入田强刦、農民稍與抵抗、即爲若輩毆傷、小民畏其兇燄、不敢與較、祗得忍氣飲泣而已、查該處係屬軍事範圍之地、匪徒橫行無忌、治安攸關、昨日十五圖董曾君體園、市董金君樂賓、邀集日暉橋一帶居民宋承烈等、在五馬路大吉酒館、共籌善後之策、擬擇較易出事之地、建造營房一二間、一面具禀護軍使、請派陸軍一隊、在彼駐紮、俾居民得以安枕無憂、度必能蒙護軍使批准也、

閘北公民致華顧問函

▲爲新閘橋南堍請築石路事

昨有閘北公民江某等、致英工部局各華顧問函云、逕啓者、查英租界新閘橋南堍、至新閘路一帶、路面高低不平、往來行人、諸多危險、並新閘內河外來米船、均駐泊於蘇州河北岸、而運糧租界之米、向由北市米行僱車裝運、分送至各米舖、以濟租界民食、故新閘橋路、實爲此項米車所必經之要道、況重車經過橋面、由高而下、一遇顛簸、立即傾倒、阻礙交通、莫此爲甚、茲爲公益計、用敢函請貴顧問、准將前情報告於工部局、一面再向該局建議、准予將新閘橋南堍馬路、仿照法租界及愛多亞路辦法、在馬路兩邊、砌築平石路、(即加舖尺許闊之平面石條於路傍)藉可行走重車、以利交通、而免危險、想貴顧問等關心民瘼、必能樂予贊同也云云、

滬益廠綁案又獲同黨

滬西蘇州路、滬益紗廠小工、劉阿三、(即小七子)因陸續串黨、竊取廠中值銀四千兩之棉花一百包、串同船戶史章生賣根香、欲圖運出消售、案發被捕、一併拘解公堂、訊判押解補提同黨到案、訊核在案、昨由華探目等、偵得有小工夏根泉張玉才及船夥華阿大、與本案有關、亦將夏張華三人拘獲、提回捕房、押候併案解究、

法廨會審官之恤囚

法公堂會審官聶榕卿君、昨日會同法副領事葛君蒞西牢、擇在牢工作勤慎者十餘名開釋、罪重者改輕數名、以資矜恤、

一工辛酉同學會成立

江蘇第一工業學校辛酉同學會、自雙十節籌備以來、積極進行、前已發出通告、定今日元旦、假半淞園開成立大會、通過會章、選舉職員、並有各種餘興、(備茶點、會畢攝影聚餐、

鄺富灼博士歡迎會

鄺富灼博士、遊歷美英法德等國、日前到滬、商務印書館總務處印刷所編譯所發行所尚公學校諸同人、於星期五後開會歡迎、會地即在尚公大會堂、到者三百餘人、莊百俞君主席、王岫廬君致歡迎詞、後公請鄺博士演說、演題爲遊歷歐美之感想、凡教育社會實業政治各種情事、詳斷演述、時加論斷、歷一時許、始畢、旋演餘興、七時聚餐而散、

麥倫書院遊藝會預誌

虹口麥倫書院、訂於陽歷一月六號晚七時、舉行游藝會、所得券資、分助龍華孤兒院盲童學校等處、除滬上著名票友、及著名音樂家相助外、尚有約翰大學廈門音樂團陳林余張四君四音合唱、盲童學校奏藝、及麥倫學生自演莎士比亞名劇、其餘節目繁多、不及備載、屆時必有一番盛況也、

國民儲蓄銀行之宴客

上海江西路國民儲蓄銀行、經理金慰儂君、昨晚在一品香宴客、說明該行發行獎劵之內容及意義、略謂該行每期印行二萬張、每張九十九元每條九元九角、除有獎銀希望外、可以隨時提本云、

游民債劵二次開籤

昨日游民工廠基金還本債劵第二期仍在汇澤該廠開籤、軍署以下各官署以及各機關皆派有代表、下午二時開籤、至四時始行開畢、計特等籤三八五七二號、一等籤三二〇〇號、二等籤〇三八四五號、三等籤三五九二三號、三等籤一一二五八號、四等籤四八〇七二號、四等籤三八九三六號、五等籤三一〇七七號、五等籤三三八七〇〇號、五等籤二五九九七號、五等籤三九四五一號、並開出末尾二字七字、後由該廠主任贈來賓以各種出品藉資紀念云、

▲誌謝　昨承吳淞同濟醫工大學惠贈第三十期同濟雜誌一冊又中華圖書館禮拜六二冊又大東書局第四十四期星期一冊第六集紫蘭花片一冊又商務印書館日歷四組月歷一組合併謝謝

時評

◉祝新年　(記者)

吾人每逢新年、例有慶祝之舉、以爲未來之一種預望、然而其結果、往往非特一難如願、抑且與當時之預望適完全相反、能不令人索然寡歡而頹然喪氣耶、

雖然、失望者成功之始也、是以願吾人勿以失望而灰其心、隳其志、憤發自勵、鍥而不舍、如是則從前種種、又安知不能挽救於將來、然則當此舊年已去、新年方來、余又烏可不祝、

今者滬人方以制憲裁兵理財三端、爲羣衆運動之鵠的、吾祝新年即以祝此項運動之成功、

上海名醫一覽表

姓名	科別	診所	時間	電話	住址	備註
李郁星 才泉	牙科	北四川路七號	上午九時至十二時 下午一時至六時	北三三三八	同診所	電機治療
(總醫)鍾覺民	內外科	平橋路口溫州路	門診上午八時至九時中下午一時至四時 出診下午四時至八時	中央五一六		每日上午九點半後在閘北濟生醫院應診
司徒博	牙科	四川路一三四號中國齒科專門講習所	上午十至十二時 下午二至六時	中央七千一百六十八	橫濱橋寶興路	兼任中國保牙會會長
劉濟之 叔綱	內外各科	申江醫院	上午八時至下午十時 急症隨請隨到	西二七三〇	法界霞飛路寶康里西首	本院兼設產科及戒烟專科人工太陽燈電氣療理學的療法
周仲衡	外科痔瘡	大馬路角勞合路四百念一號	午後二點至四點	中央五八一八	亞爾培路二〇四號	兼治內科
姚志成	內外科	上海慈善醫院	上午九時至十二時 下午二時至五時		上海西門唐家灣德祥里十六號	
顧南羣	內外花柳科	一南市小南門南洋醫院 一英界三馬路石路東五二一號	上午九時至十二時 下午四時至六時	南市電話三五八 北市中央五四五四	小南門南洋醫院	出診除深夜及規定時間外均可
余雲岫	內科	一余氏醫院愛而近路均益里 一分診所英大馬路勞合路口	上午九至十二 下午三至六	北二八七〇〇 中四四九〇〇	愛而近路均益里	備有清淨養病室及研究所
陳典謨	小兒專科	北四川路武昌路口海寧醫院	上午九時至十二時 下午一時至六時	電話北一九八九	住宅海甯路崇善里九十九號	日本東京帝國大學醫科大學畢業東京醫科大學兒科教室醫員
戴遠如	內外花柳眼 耳鼻喉各科	法界東新橋街南口二號	下午二時至六時		同診所	上午十時至十二時送診祗取號金
(醫學士)汪洋	花柳皮膚專門 婦科	中西總醫院西門方浜橋 中西分醫院大馬路大慶里	上午總院 下午分院	總院中央五千四百六十二 分院中央六千一百四十八	西門方浜橋總院	
談浚民	統治各科	西門中華路惠人醫院 林蔭路三興里九號	上午九時至下午二時 下午二時至四時		西門林蔭路教育總會旁三興里九十號	門診一元出診五元急症隨請隨到貧病診金免費
江逢治	內外科	四川路一三四號 大沽路江逢治醫院	下午一至三 下午三至	中央三八四四	南成都路二百另二號	德國柏林大學醫學博士同德醫學專門學校校長
(總醫)趙啓華	統治各科	六馬路口文元里一西弄	門診下午二時至五時出診上午八時至十時下午八時至十時	中央三五九九	六馬路口文元里一西弄	德國亨堡大學醫學博士
席時泰	內外科 皮膚花柳科	三馬路大新街口羅威大藥房	每日上午十時至十二時	中央一四八六	北浙江路華安坊二弄	下午一時至六時在福民醫院電話北二三二四
譚維雄	內外科	老靶子路同樂里一三八號	上午十時至十二時	北五一二		海軍江南造船所醫官
許允	內外科 眼科	北四川路嶺南藥房	上午九時至十二時 下午二時至五時	北一一八〇		
黃鴻舫	金針醫士	英界牛莊路西轉角 北雲南路九十四號	上午九時至下午三時	中央四八四八	北雲南路九十四號	急症隨請隨到
(留日醫學士)廖煥章	花柳痔瘡外科 腎臟胎病內科	中和醫院	院診上午八時至下午六時 出診急症隨請隨到	北二六七七	老靶子路六十七號洋房	特備最大X光電、透視照相筋骨驗明如指掌治療藥石刀針無效難症
臧伯庸	內外科	愛多亞路醫院	上午十時至五時門診 五時以後出診	中央一六二四		
侯光迪	內外科婦人科小兒科花柳科皮膚病科	大馬路大慶里三弄一百十一號	上午十時至十二時下午二時至四時爲門診餘時出診	中央一八一九	與診所同	本醫士兼任戒烟醫院主任與診所同
吳玉孫	內外花柳科 跌打損傷科	六馬路福裕里	上午十時起 下午四時止	中央六二五〇		電機治療
傅壯民	內外花柳眼 耳鼻喉各科	白克路成都路廣仁里	門診上午九時至十二時下午二時至四時 出診下午四時至七時	西二六二二		本醫生前在寶隆醫院臨診有年現自設壯民醫院
葉邇伯	內外科 花柳科	派克路益壽里一七一八號	上午九至十一門診 下午二至六出診	西一三〇七	派克路益壽里一七一八	注射六〇六並有專治花柳各種血清急診隨到
陳潛武	內外科	三馬路小花園古洽流通處 五馬路華洋襪廠樓上	上午十時至十二時 下午二時至四時		法界南陽橋敏體尼蔭路三四四號	
彭菊洲	牙科專門	南京路大慶里口	下午一時至六時	中央六一四八		日本畢業

柏男醫生遷移

產科婦科兒科專家兼治內外科柏男醫學博士診所今已遷至仁記路租五號中华銀行新屋電話中央一千一百念九號照常應診住宅遷至法界格羅先路杜美路轉角三十四號電話西二千六百五十一號特此申明

診察時間　上午十一點至一點　下午四點至六點

醫德　格來閣理陽

專治男女內外神經病花柳病新六〇六九一四及藝術療病〇門診上午九時至十二時下午五時至七時〇診所南京路B十一號懋業銀行樓上

醫德　蘭納醫博士　DR MED A RENNER

專治男女內外科神經病花柳病新六〇六九一四及藝術療病產科小兒科瘋科〇門診上午十一時至一時下午四時至六時〇極貧面議〇診所英大馬路懋業銀行樓上B十一號電話中六九八十萬客利飯店電話中六六六

天蟾舞臺十一月十五日全體藝員准演拿手好戲（價目）優等五角 特等四角 頭等二角 二層三角 三層一角

三本包公出世

狸貓換太子

天蟾舞臺十一月十五夜戲（價目）花樓九角 特包七角 優廳九角 官廳七角 頭廳四角 三層三角 花樓三角 特等三角 二等二角 頭等一角 三層一角

包公出世

狸貓換太子

天各界來函（初次新排）六本

諸君早臨

中央電話三七〇二（客票暫停）

亦舞臺十一月十五夜戲價目 注意 月樓二元四角 特別官廳二元 特別包廂一元 八角 頭等正廳六角 二等正廳三角 中央電話四千六百十一號

三馬路大新街

德春 界牌關
張俊 李來 南天門
張國斌（大八蜡廟）
李春來 張德俊 陰陽河（頭
高秋顰 張國斌 長林 琴心 秋顰 二本虹霓關）
王 朱 高 余叔岩 小寶翠 鮑吉祥 貫虎春（正本南陽關）

大舞臺十一月十五日全體藝員一齊登台 價目注意 特廂四角 特廳三角 二等二角 三層樓一角

于振廷 孫稚舟 張春海 王佳楣 三本鐵公雞
沈韻秋 大溪皇莊
陳月樓 陰陽河
劉寶 慧琴 新長板坡
陳嘉璘 瑞亭 女花
李奎 李天 金碧散 毛勝艷 全本目蓮
韻珂 救母（大舞臺）
姚俊卿 賈璧雲 文武大鬧
小達子 三
老生趙如泉 趙竹卿 雅園

大舞臺十一月十五夜戲 特別 大減價 特別花樓八角 優等廳 官廳六角 二等 正廳四角 三層 包廂二角 一角

五本

狸貓換太子

大新排新演

諸君早臨

新舞臺十一月十五日戲（價目）二等一角 頭等二角 廂廳四角 花樓月樓五角

許奎官 李小山 劉漢臣 曹甫臣 李祥林 倪金利 夏月潤 劉漢森 楊善華 劉振庭 查天影 邱治雲 趙文連 夏月潤 趙君玉 夏月珊 周鳳文 汪優游 鍾鳳林 趙君甫 王九林

小沛 寒計 空城 高冲挑華車 接演十五本濟公活佛

新舞臺十一月十五夜戲（價目）二等二角 頭等四角 廂廳八角 花樓月樓一元

李小山 劉漢森 查天影 曹甫臣 鍾鳳林 邱治雲 趙文連 夏月潤 趙君玉 夏月珊 周鳳文 汪優游 夏月華 許奎官 趙君甫 劉漢臣 王九林 劉振廷

最近新排二十本濟公活佛

丹桂第一臺十一月十五夜戲價目注意 特別包廂六角 頭等正廳四角 上層包廂三角 二等正廳二角 三等統售一角

初次起演 新排第七本

狸貓換太子

諸君早臨

法界共舞臺男女合演十一月十五日戲 價目 月樓三角 特包二角 官廳二角 特廳三角 頭等一角 二層十角 一二三 廂角三 電話三千五百十七號

蘭英 傳小七 孟九 張四 姐更天 武家坡 筱月紅 筱香紅 林樹勛 張菊芬 曹寶義 林樹森 王親文艷 張文艷 竹翠茹 李桂芳 陳彩霞 王文祥 小琴仙 詹潤泉 劉松亭 王克琴（雙釘記）

頭本珍珠塔

法界共舞臺男女合演十一月十五夜戲 價目注意 月樓八角 官廳六角 特包六角 特廳五角 頭廳三角 三層位三角 二等二角

小琴仙 蘭曹寶 傳金取 英義 竹翠茹 月香 筱紅 筱紅 王克 李桂芳 王文祥 琴 謝水福 朱榮奎 張菊芬 李桂芳 林樹森 張文艷 孟七 小陳彩霞 許鴻蘭 王文祥 呂月來

屬蠻取金陵 釣金龜 饅頭菴 拾玉鐲 頭本張欣生

大世界內乾坤大劇場十一月十五日夜戲價目 樓三角 廂角二 特別三角 正廳二角 頭等二角 一律大洋

日 全體合演歷國史好戲 價目 登樓二角 樓下一角

小金玉 湯桂芳 郭蝶仙 彩樓配 雙獅圖 鳳山
七國志 二本

夜
汪雲子 麻 子（九更天） 蕭碧雲 湘英 朱買臣 李秀甫 陳善泉 張少祿 張德鳳 喜彩 毒藥弒父 蒸骨驗屍 法場三絞 全本張欣生 新排上海實事警世新劇 一夜演完 雙取城掛印

浙災游藝大會之優點廣告

注意

（一）女學界技術及跳舞都是平時不容易看見的美術
（二）育童學校學生體操排陣此乃各界求之不得想看的體育
（三）（甲）戲劇大會串 名角各票房各票友 合演 （乙）伶界聯合會特許九班演唱認各戲臺且有新演唱之藝 （丙）新劇社大會串 （丁）坤伶名角大會串 （戊）崑班老伶工與名人大會串 （己）女子新劇大會串
（四）少年宣講團化裝演講外加絲竹大會
（五）學界客串魔術雙簧法及三弦拉戲
（六）武術大家大獻技
（七）灘簧大會串
（八）（甲）男女本灘大會串 （乙）男女蘇灘大會串 （丙）北明班男女大會串
（八）羣芳大會特別大會唱
（九）各影片公司輪流映演中外新影戲
（十）男女大鼓滑稽雙簧有中西音樂等稱稱遊藝以及列而新世界原有各館會照常開演大陳列有價值題之書會馬大會先生與蕭之良可貴揮先生寫助千餘件等畫之難能可貴際公司各之寄書書時品古玩等物以及各界人士熱忱自助善款品具均一奇好也可做三千獲得到五十男女各界人士可欲獲得勸振行事又百元之希望乎請於十五日起到大新世界一遊北部浙災遊藝大會詳細參觀本會

特別廣告（欲知獎品詳細參觀本會

上海大戲院

上海唯一之影戲院 北四川路虬江路口

九點一刻 價目 特別包廂三元 特別長廂 優等正廳 二元 頭等正廳一元 二等正廳六角

禮拜一二為新歷元旦 加演日戲三點鐘開幕 嘉德團大魔術（新花樣加入大套魔術）

今天六點鐘至八點鐘 開演影戲 特別長片 畫中秘史（第九十集） 愛情名片 幸未失節（全部六本） 今晚九點一刻開演

中西士商竭誠挽留禮拜一起再演三天

全球馳名世界第一大魔術 嘉德魔術團（翻新花樣加入大套魔術）

其中最稱特色者為新演大套魔術神鬼大聚會開天王之魂靈鐘鼓齊鳴美女飛渡奇怪之武士等尤推稱世界第一之絕技

新愛倫影戲院

美租界海甯路 中市愛倫舊址

禮拜一至禮拜三夜每夜開演十二大本

著名中國影片 閻瑞生（十大本）
完全武術機關長片 奇女俠（第十五集大團圓）
勇武偵探長片 大盜巢穴（第十一十二十三集四大本）
最新笑片（四大本）

今天日戲

今夜開演二次 頭次六點鐘 二次九點鐘

臨時價目 頭廳小洋二角 特廳小洋三角 登樓小洋四角

日戲價目照舊

法國大影戲院

在法界三洋涇橋南 首歌舞台原址

今天夜戲 武術偵探長片 雪山俠客（第九十十一集六大本） 初次開演 新卓別林（滑稽頭二本）

今天日戲 勇武偵探長片 大盜巢穴（第一二三四五集十大本）

明天日戲 勇武偵探長片 大盜巢穴（第六七八九十集十大本）

夜戲日戲 價目注意 登樓二角四十 樓上一角二十 樓下九十

上海永安花園 天韻樓 唯一

本樓准於陽歷一月一二號晚開演 滑稽却潑靈 滑稽大家會演好戲 新卓別林 大會開司東 計八大本

門票仍售小洋一角

滬杭甬路滬杭段行車時刻表

上海北站	上海南站	松江	嘉善	嘉興	硤石	長安	杭州	閘口
上八‧五〇 下三‧二〇 下七‧一五（特別快車開）（混合車開）（慢車開）（快車開）	上八‧五五 上九‧二〇 下三‧四五 下七‧五〇（特別快車開）（慢車開）（快車開）（混合不區間車開）（夜快車開）	上九‧五四 上一一‧〇〇 下四‧〇〇 下八‧五五（特別快車開）（慢車開）（快車開）（混合不區間車開）（夜快車開）	上一〇‧五〇 上一一‧五〇 下四‧三七 下六‧四七 下九‧二六（特別快車開）（慢車開）（快車開）（混合不區間車開）（夜快車開）	上七‧二五 上一一‧三五 下四‧〇〇 下七‧一五 下九‧四六（特別快車開）（不區間車開）（慢車開）（快車開）（混合車開）（夜快車開）	上八‧四二 上一一‧〇〇 下一二‧三五 下四‧三六 下一〇‧〇七（特別快車開）（不區間車開）（慢車開）（快車開）（夜快車開）	上九‧五五 上一一‧三五 下二‧三五 下五‧〇五 下一〇‧三一（特別快車開）（不區間車開）（慢車開）（快車開）（夜快車開）	上一一‧二五 下二‧三〇 下四‧四五 下六‧四五（不區間車開）（特別快車開）（慢車開）（快車開）（夜快車到）	上一一‧五五 下三‧〇〇 下四‧三〇 下七‧〇〇（不區間車到）（特別快車到）（慢車到）（夜快車到）

閘口	杭州	長安	硤石	嘉興	嘉善	松江	上海南站	上海北站
上七‧一五 上八‧〇〇 下三‧二五 下六‧〇〇（特別快車開）（慢車開）（快車開）（混合不區間車開）（夜快車開）	上七‧四四 上九‧一五 下一‧〇〇 下四‧五〇 下六‧〇〇（特別快車開）（慢車開）（快車開）（混合不區間車開）（夜快車開）	上八‧二四 上九‧五〇 下三‧三〇 下五‧一四（特別快車開）（慢車開）（快車開）（不區間車開）（夜快車開）	上九‧一五 上一一‧二〇 下三‧三七 下四‧五五（特別快車開）（慢車開）（快車開）（不區間車開）（夜快車開）	上九‧〇〇 上一一‧五〇 下二‧四〇 下四‧二〇 下七‧四〇（特別快車開）（不區間車開）（慢車開）（快車開）（夜快車開）	上八‧〇〇 上一一‧二二 下二‧五五 下四‧二〇 下八‧二六（特別快車開）（不區間車開）（慢車開）（快車開）（夜快車開）	上九‧一二 上一一‧五二 下二‧四九 下五‧四二 下九‧二〇（特別快車開）（不區間車開）（慢車開）（快車開）（夜快車開）	上一〇‧五五 上一一‧五五 下四‧一〇 下七‧四五 下一一‧五五（不區間車到）（特別快車到）（慢車到）（快車到）（夜快車到）	上一一‧〇〇 上一二‧五〇 下四‧〇〇 下七‧五〇 下一〇‧〇〇（不區間車到）（特別快車到）（慢車到）（快車到）（夜快車到）

（注意）表內凡有▲符號者係與區間相銜接之車

陳設精品

鏡片

五彩御題南田花卉片四幅二元八角
五彩唐六如山水四幅八角
五彩蔡松原山水四幅八角
五彩惲壽平花卉四幅八角
五彩水彩畫桃花春水女郎一幅四角
五彩水彩畫花底納凉女郎一幅四角
九彩水彩畫蘭閨訪友女郎一幅三角
五彩水彩畫海濱浣紗女郎一幅三角

有正書局發行

婦女必備

最新結婚學

本書共二十八章首論結婚學說之得失繼述各種結婚之利害後敘婚姻於結婚之要義凡陳一義必原始要終推闡盡致意富辭新所以得失利害之所以然詳哉言之凡我國人無論已婚未婚皆宜手置一編每冊三角

女子衛生學

衛生書籍汗牛充棟而女子衛生學則絕少本書為女子衛生專書良足補缺其要目如下（一）精神系統（二）神經系統（三）生殖系統（四）女子之生活習慣以及疾病與處女子之健康等均詳論之

有正書局發行

歷代名人姓氏全編
（二十四冊）
（三元六角）
有正書局發行

共和影戲院
西門外方浜橋

星期日戲目
第七八集 江湖大盜 四本
第五六集 傳家寶 四本

星期一戲目
途中忙 二本
跳舞會 一本
哀情短史 一本
第五六集 傳家寶 四本

△注意 新歷元旦起連演日戲三天務請各界士女聯袂偕來爲荷
星期二星期四日當換片

價目 特別包廂每位半元 普通包廂每位三角 月樓每位二角四十文 正廳每位一角二十文 幼童減半收費

價目（門票三角）（有獎門劵每大洋五角）（西菜大洋一元五角）（門票在內）地道南北二部兩面交通

浙災遊藝大會假座
玻璃櫥新裝大火爐兩座到此品茗溫暖異常
說書大王 吳玉蓀 臨別紀念今年特有
▲自由廳 南北游藝之特點
神乂手 張蓋順 巧弄飛乂
情舞 楚娟 龍第 張周琴芳
湘妃 醉意 鬱卿 愛翠
紅雲 惠娥 金翠 玉蘭大會
京韻大鼓 蓉鳳 晚香玉 晚香蓮 梨花大鼓
南方拉戲 沈易喬 吳玉全 蓮姑娘 女子雙寶
京韻大鼓 小黑姑娘 金小蘭 金小香 京龍大鼓
▲北部二層樓新自由廳 古裝蘇灘 晉西冷
表演古今軼事 悲歡達社 日演從此興隆 夜演好兒女
女子施湘雲 女子蘇灘 葉如玉
魔術
▲北部三層樓 改良申曲 王筱新（日演）（夜演）
▲北部第二劇場 表演歷史古今軼事 雲裳集（日）雅（夜）多情女子 俠女伶
偵探長片 毒氣 十七 十八 十九 二十本
▲南部第四劇場 新闢跑冰場 化裝跑冰串戲
▲南部第二層樓 四明文戲 小阿友（日演）（夜演）
▲南部第一劇場 大京班
特請九齡童串日戲 趙君玉 白門樓 張桂芬 三娘教子
趙玉 樓 月伐
劉慧 琴娥 趙洪林 挑華車
劉筱 奔月 劉榮壹 子部
張濮水 芙蓉 花絨
霍春祥 擂秦 寶 花
特請體育會票友義務客串夜戲
說書名家 何受良 日演 三國志 夜演 金鎗傳
大說書家 石秀峯 夜演 宏碧緣
南部三層樓

北四川路海甯路 愛普盧影戲院 北首五十二號

（夜戲價目）樓上一元二角 樓下前排一元 樓下後排七角 包廂八元

禮拜一禮拜二爲新歷元旦特演日戲兩天准演最著名愛情新片並有世界新聞實事寫真加入最有興味之滑稽笑片二本藉助各界諸君之雅興

今晚戲目
世界新聞
最著名愛情好片 五大本 **最後勝利** 又名雙鴛鴦
滑稽趣劇

斯劇爲著名女伶最新之傑作乃勸世之寶鑑實影戲之明星也內演二女郎與二少年訂婚忽二女被一紈袴子之蠱惑幾致身敗名裂最後雙方證明女郎且比賽汽車而得最後勝利

止咳糖醬
原名寧嗽止咳漿 COUGH SYRUP

凡患咳嗽哮喘及氣管炎等疾此藥奏效如神能化痰順氣專療肺病不論男婦老少均可服之倘夜間咳劇不能安眠臨時服一羹匙如日間咳甚則每日服三四次每次服半羹匙甚則服五六次亦可

大瓶一元 小瓶五角

上海外白大橋北堍蘇州路一號大英醫院製

聚興誠銀行廣告

本行資本一百萬元 [illegible] 活期存款 抵押 貼現 放款 買賣生金銀 [illegible] 各界歡迎 [illegible] 有代理

重慶總行（住商業場）
成都分行（住華興街）
萬縣分行（住[illegible]）
宜昌分行（住大南門外一馬路中）
電話四七
漢口分行（住歆生路）
天津分行（住法界中周十九號）
北京分行（住煤市街餘[illegible]洋房）
上海分行（住九江路〇十四號）
電話三五 2743

人造自來血

▲爲添精益髓之神劑 ▲男女老幼四時可服 ▲然而冬令尤宜

經日冬不藏精春必病溫自來血爲添精益髓之神劑有回天再造之功療諸虛治百損本無限於冬令也惟體虛身弱之男婦老幼趁此藏精之冬季服之則尤能免來春之意外比服一切滋補品實勝於他藥爲效確而功偉耳諸君試自驗君家誰爲最虛弱者先令試服一兩瓶其效力自不待煩言也綢繆未雨時乎時乎

人造自來血 大瓶二元 小瓶一元二角

清爽凍傷藥

▲無膩滯沾染之弊 ▲有香氣清爽之益

本藥房秘製凍傷藥用法簡便保護肌膚有香氣清爽之益無膩滯沾染之弊而冬令必需之妙品也時裝婦女短袖露臂寒風砭肌尤宜常搽以防傷凍謂予不信請一試之便知功效異尋常也

清爽凍傷藥 大瓶五角 小瓶二角
凍瘡膏 每盒二角半 如凍瘡已潰另有凍瘡膏

上海五洲大藥房啓 ▲各埠藥房均有代售

彙司公司 要貨部

新到大批冬至玩具

本公司特自歐美定製各種玩具類皆精巧絕倫爲多至節送禮佳品現已到申陳列本公司三層樓備有電梯以便顧客上下棉各界仕女惠臨參觀無任歡迎

南京路彙司公司及漢口分公司

屈臣氏大藥房

原拓精印
歷代古印大觀 第二集出版

印章爲金石[illegible][illegible]文字之一[illegible]上者多與鐘[illegible]文器同其次[illegible]者即俗所習[illegible]篆亦斯相小[illegible]之遺歷代文字之變漢於此可考非僅資刻印家之摹仿已也本局上搜羅古銅印官自周秦隸以本宋元各印章及漢成私押集集冊其審每集四丘颩第一內久已二行海集益第好集又出版昭古家已必先大從快當每部洋二也元

上海望平街 北京琉璃廠 有正書局

有正書局 （新）（出） 樂府傳聲

吳江徐靈胎著爲我國歸音學之專書邇來崑曲流行蔚爲風氣讀此一過當有事半功倍之效也

一冊 定價一角五分

彩雲散花佛像

五彩精印 定價洋三角 上海北京天津有正書局發行

上海開至南京滬寧線開至北京火車時刻表

站	時刻
上海開	上午[illegible]分(快車)；上午七點十五分(滬甯客車)；上午七點三十五分(滬常三四等車)；上午九點三十分(特別快車)；上午九點五十分(三四等車)；下午十二點十分(滬蘇客車)；下午十二點三十分([illegible])；下午三點二十五分([illegible]客車)；下午五點十五分(滬常客車)；下午五點四十五分(滬翔客車)；下午七點三十五分(滬翔客車)；下午十一點三十分(夜快車)
南翔開	上午七點二十八分(快車)；上午七點四十五分(滬翔客車)；上午八點〇三分(滬常三四等車)；下午十點三十一分(三四等車)；下午十二點四十一分(滬翔客車)；下午十二點五十八分(快車)；下午四點一分(滬錫客車)；下午五點四十七分(滬甯客車)；下午六點十五分(滬翔客車)；下午八點〇五分(滬錫客車)；上午〇二分(夜快車)
蘇州開	上午八點五十九分(快車)；上午九點四十一分(滬常三四等車)；上午十一點四十四分(特別快車)；下午十二點五十三分(三四等車)；下午二點四十三分(快車)；下午六點二十四分(滬錫客車)；下午七點三十九分(滬蘇客車)；上午一點三十九分(夜快車)
無錫開	上午七點(錫常客車)；上午九點五十九分(快車)；上午十[illegible]分(滬常三四等車)；下午十二點〇二分(特別快車)；下午二點二十分(三四等車)；下午三點三十八分(快車)；下午七點三十四分(滬錫客車)；下午八點三十六分(滬錫客車)；上午二點三十八分(夜快車)
常州開	上午八點五十四分(錫常客車)；上午十一點十六分(快車)；上午十一點四十一分(滬常三四等車)；下午十二點四十九分(特別快車)；下午三點二十八分(三四等車)；下午四點三十八分(快車)；下午九點三十八分(滬常客車)；上午三點四十二分(夜快車)
丹陽開	上午九點三十分(錫常客車)；上午十一點五十二分(快車)；下午一點三十八分(特別快車)；下午四點二十八分(三四等車)；下午五點三十八分(快車)
鎮江開	上午十一點三十一分(錫常客車)；下午十二點四十九分(快車)；下午二點二十二分(特別快車)；下午五點三十四分(三四等車)；下午六點三十三分(快車)；上午五點三十四分(夜快車)
南京到	下午十二點三十分(錫常客車)；下午二點二十一分(快車)；下午三點四十三分(特別快車)；下午七點三十五分(三四等車)；下午八點〇二分(快車)；上午七點二十分(夜快車)
浦口	下午五點〇五分；上午九點三十分
徐州	翌日上午一點六分；下午七點二十分
濟南	上午九點三十六分；翌日上午六點
天津	下午六點〇五分；下午三點二十五分
[illegible]站	午六點十五分；午四點十六分
天津東站	下午六點二十五分；[illegible]
北京	下午十點〇六分；下午七點十五分

北京開至浦口滬甯線南京開至上海火車時刻表

站	時刻
北京	上午十一點十五分；上午五點五十分
天津東站	下午一點三十五分；下午二點[illegible]分
天津	下午二點二十分；上午九點十四分
[illegible]站	午二點二十分；午十點
濟南	下午十點二十分；下午七點[illegible]分
徐州	翌日上午六點[illegible]分；下午五點[illegible]分
浦口	下午二點三十分；下午四點[illegible]分
南京開	上午七點四十分(快車)；上午八點十分(三四等車)；上午十一點十五分(快車)；下午三點五十分(特別快車)；下午四點十五分(常錫客車)；[illegible]十一點(夜快車)
鎮江開	上午九點二十分(快車)；上午十點二十五分(三四等車)；下午十二點五十四分(快車)；下午三點十九分(特別快車)；下午六點二十七分(常錫客車)；上午五點十二分(夜快車)
丹陽開	上午九點五十七分(快車)；上午十點二十一分(三四等車)；下午一點三十六分(快車)；下午六點〇三分(特別快車)；下午七點二十六分(常錫客車)
常州開	上午七點十分(常滬客車)；上午十一點五十九分(快車)；正午十二點四十分(三四等車)；下午二點二十二分(快車)；下午二點三十七分(特別快車)；下午六點五十六分(常滬客車)；下午八點四十一分(常錫客車)；上午二點四十一分(夜快車)
無錫開	上午七點二十分(常滬客車)；上午八點二十二分(快車)；上午十一點[illegible]分(常滬三四等車)；下午一點〇二分(快車)；下午二點〇七分(三四等車)；下午三點三十二分(特別快車)；下午七點[illegible]分(常滬客車)；下午九點二十二分(常錫客車)；上午三點[illegible]分(夜快車)
蘇州開	上午八點二十一分(滬翔客車)；上午九點三十九分(常滬客車)；上午十二點五十四分(快車)；下午二點[illegible]分；下午三點二十五分(三四等車)；下午四點三十一分(快車)；下午八點三十二分(特別快車)；上午四點二十八分(夜快車)
南翔開	上午八點[illegible]分；上午十點五十分(滬翔客車)；上午十一點三十三分(錫滬客車)；下午一點三十四分(常錫客車)；下午二點[illegible]分；下午四點[illegible]分(三四等車)；下午五點[illegible]分(快車)；下午六點[illegible]分；下午六點[illegible]分(滬翔客車)；下午八點[illegible]分(滬翔客車)；上午六點[illegible]分(夜快車)
上海到	上午八點[illegible]分(滬翔客車)；上午十一點十二分(滬翔客車)；上午十二點〇五分(常滬客車)；下午一點三十五分(常滬客車)；下午二點五十五分(快車)；下午四點三十分(常滬三四等車)；下午六點二十分(三四等車)；下午六點四十五分(快車)；下午七點三十分(滬翔客車)；下午九點〇五分(滬翔客車)；下午十點(特別快車)；上午六點五十分(夜快車)

新出 畫學秘旨 要訣大觀

市上畫譜林立畫訣一書久無其傳學名若奏有甚書而無盡訣何能知其中與妙所以幼而習之若無所篷仍在門外者實出未得斯訣也此書詳遞明瞭無法不備無訣不緣書中內容如可用筆用墨如何應順應逆如何皴擦渲染如何斡捽刷擢一一披露瞭如揣掌初學若得之無須詩師訪友議書若覽之如過名師指導藏古家閱之亦知虛之眞膺之校員瑤學吏助無限數品學生等讀之能知畫中之理並附陳朗齋先生自繪工細山水百餘幅秀灑神逸畫譜兼賚訣可稱雙美合驊誠壽界中亘古未有之秘壽世有學而不精者得此如獲無價至實置之案頭不音師在左右無有如此實授教法乃後學不可不讀不可不備之實裝也連史精印六厚冊定價洋二元四角特價六折曾大洋一元四角四分寄發二角千賣為限購者從速代售處棋盤街掃葉山房四馬路西博古齋 發行所四馬路集成書局內漢文淵書莊

肺癆危險

肺癆病之危險足致人於死地且易傳染他人尤屬可怕病若每不得良藥爲憂德國柏林大學醫學博士江逢治醫生有靈及此特秉其學術經驗發明一師專治肺癆藥水此藥爲最新化學醫品專能消減肺癆細菌健能開胃活血凡一切殺風咳嗽或喘咳咯血咳嗽多疾以及多年久咳無論一期二期的肺病此藥百治百愈自發行以來經治愈之人無算以致來函感謝者紛來不絕早已堆積如山凡患肺病者宜速購服庶免自誤也

價目 大瓶二元 每打二十元 小瓶一元二角半 每打十二元五角

勞勃君所來之謝函

江逢治大醫生大鑒鄙人上年春天因傷寒失於調養今秋天[illegible]

江逢治製藥公司

上海四川路一三四號

清毒片 第一聖藥 清血解毒

清毒片能清血解毒藥力偉大藥性王道絕無流弊凡一切梅毒以及各種因毒而起的疑難症或遺傳梅毒等服此片無不全愈且有傳染嫌疑的或有傳染危險的人常服可預防實爲救治梅毒的聖藥

▲每瓶一元▼

淋濁片 色淋白濁 包愈斷根

色淋白濁由不潔之交媾或有傳染而來既患之後最難斷根若不急速醫治必致毒菌日深能斷絕生育絕滅人的後副豈非大可怕歷按白濁是一種雙球菌傳入尿管所致初時疹痛腫脹點滴封口或則濃血下淋小便刺痛數後成爲慢性毒氣內蘊之難收拾治淋濁之法在歐西各國治白濁的公例決不可胡亂注射使毒氣上攻宜用藥殺菌使毒氣下注但殺菌滅毒之藥小便功用全失即有力能下達藥品當係刺激性重易傷贊臟綜觀市上售治濁樂要省未能完善非過於刺激即宅無效力也淋濁片乃德國柏林大學經學博士江逢治所發明博士研究淋濁細菌學有年又能參察華人體質製成此片性味和平力能殺菌滅毒淸尿實利小便既無刺激之弊且有補實壯筋之功無論新舊淋濁按法服後無不斷根

▲每瓶一元▼

總發行所上海四川路一百三十四號江逢治化學製藥公司各處大藥房均有出售 如蒙函購寄費加一 大宗批發另有特別折扣

佛學津梁 中視道人集

黎端甫先生遺著第一種

全一冊 定價大洋二角

有正書局發行

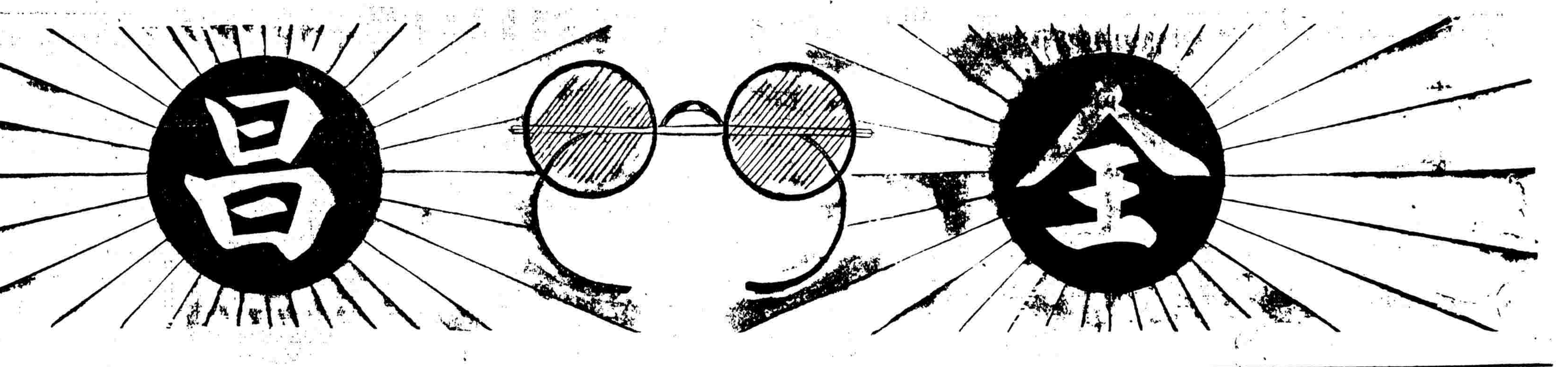

金絲(鼻腳)吒力克 每副眼鏡 洋六元
金絲([illegible])吒力克 每副眼鏡 洋五元
黑金(腳鏡)吒力克 每副眼鏡 洋四元
眞金眞水晶 每副眼鏡 洋十三元
眞金克羅克 每副眼鏡 洋十三元
眞金吒力克 每副眼鏡 洋十一元
金絲克辣克 每副眼鏡 洋九元
金絲混達沙 每副眼鏡 洋七元
金絲克羅克 每副眼鏡 洋七元
金絲眞水晶 每副眼鏡 洋八元
金絲吒力克 每副眼鏡 洋二元至六元
玳瑁吒力克 每副眼鏡 洋五元
金絲直脚鈎 每副眼鏡 洋五元
金絲紗罩 每副眼鏡 洋八元
金絲彈簧 每副眼鏡 洋六元
金絲有邊 每副眼鏡 洋四元
金絲直脚 每副眼鏡 洋四元
眞銀摺脚 每副眼鏡 洋四元
黑金有邊 每副眼鏡 洋三元
綱絲驗光 每副眼鏡 洋一元
眞金鑲紅鑽戒 每只 洋六元至十八元
眞金鑲藍鑽戒 每只 洋五元至十四元
眞金鑲綠鑽戒 每只 洋八元至三十元
眞金鑲紅寶戒 每只 洋八元至五十元
眞金鑲藍寶戒 每只 洋七元至四十元
眞金鑲翡翠戒 每只 洋七元至六十元
眞金鑲瑪瑙戒 每只 洋十六元
眞金(法藍反身)戒 每只 洋九元
眞金結婚戒 每只 洋三元至四元半
眞金反身戒 每只 洋七元半至九元
眞金(照相反身)印戒 每只 洋十元半至十二元
眞金照相戒 每只 洋七元
眞金搭手戒 每只 洋四元至六元
眞金日月戒 每只 洋二元六角
眞金寬緊戒 每只 洋三元
眞金橄欖戒 每只 洋三元
眞金鐵錨戒 每只 洋四元
眞金十字戒 每只 洋三元
眞金桶箍戒 每只 洋三元半至五元
眞金小(子桃)戒 每只 洋二元
眞銀雞心戒 每只 洋八角
眞銀桶箍戒 每只 洋八角
眞銀法藍戒 每只 洋一元
銀夾黑金戒 每只 洋八角
眞金花挖耳 每支 洋三元半至四元半
眞金凹頭短插針 每支 洋二元五角
眞金(圓頭)螺絲挖耳 每支洋四元半至五元半

眞金光挖耳 每支 洋二元八角
眞金鑲翡翠宕圈 每付 洋十二元至百元
眞金鑲天然珠圈 每付 洋七元至十四元
眞金鑲紅鑽圈 每付 洋七元
眞金鑲綠鑽圈 每付 洋八元
眞金S螺絲圈 每付 洋三元
眞金圓頭螺絲圈 每付 洋二元五角
眞金彈簧宕圈 每付 洋五元五角
眞金彈簧圈 每付 洋四元
眞金掛宕圈 每付 洋四元
眞金掛圈 每付 洋三元
眞金螺絲宕圈 每付 洋四元
眞金螺絲圈 每付 洋三元
眞金托底圈 每付 洋三元五角
銀螺絲宕圈 每付 洋八角
夾金洋珠宕圈 每付 洋一元五角
夾金單粒洋珠圈 每付 洋一元
眞金指揮刀別針 每只 洋八元
眞金各種花別針 每只 洋三元至六元
眞金各種光別針 每只 洋二元至四元
眞銀花別針 每只 洋八角
夾金珠翠別針 每只 洋二元
眞金生肖插針 每只 洋七元至十元
眞金西字插針 每只 洋二元
眞金蜘蛛插針 每只 洋四元
眞金星式插針 每只 洋二元
眞銀船插針 每只 洋八角
洋珠頸鍊 每條 洋三元
翡翠頸鍊 每條 洋十四元至廿八元
金頸鍊 每條 洋十二元至十六元
眞金鑲翡翠鍊 每條 洋廿元
眞金表鍊 每條 洋廿元至三十元
眞金西式表垂 每條 洋十四元至廿元
眞金夾黑金表鍊 每條 洋十六元
夾金表鍊 每條 洋七元
眞金各種表件 每只 洋三元至廿三元
眞金翡翠鑲小照殼 每只 洋十九元
眞金各種小照殼 每只 洋七元至十二元
眞金彈簧表帶鐲 每條 洋十三元
眞金鑲翠雪彩鈕 每付 洋十二元至十六元
眞金新式雪彩鈕 每付 洋十六元
眞金前後領口鈕 每粒 洋三元
眞金福祿壽鈕 每付 洋七元
眞金鑲紅占鈕 每付 洋十元至二十四元
瑪瑙鈕 每付 洋四元至十八元
葶桃鈕 每付 洋二元至四元
眞金元鈕 每粒 洋一元半至二元
眞銀元鈕 每付 洋二元
眞金香烟嘴插 每只 洋三元
眞銀香烟插 每只 洋二元六角
眞金香烟嘴 每只 洋四元八角

本號創製眼鏡已歷卅載矣四遠馳名早蒙各界歡迎又新出克羅克司鏡片顏色彩異吒力克片光耀奪目無不格外研究因所售出之鏡均各舒適合光遠眺近視悉甚清楚確能保目養光顏色齊備隨客所欲不論何種光線均可驗配取價從廉早承各界雲集非余虛言請嘗試之近有運到大批金鋼鑽珍珠寶石批發公道大小俱有巧鑲鑽圈鑽戒環面手局別針胸針一應全備價目公道劃一不二老少無欺眞金用舊仍可收回兌換現洋以昭信實外埠函購郵費概歸客如蒙賜顧請臨

上海四馬路丹桂第一臺對面 電話中央一千七百另四

全昌鑽石珠寶金銀首飾眼鏡號啟

分設蘇州閶門外

第威德虎力丸

補血　補腦

第威德虎力丸

●補血補腦　●反弱爲强

●綜觀如許年數◉見中國市上所售補血補勞之劑◉亦云夥矣◉奈何欲求一純良者而終不可得◉誠爲蓋世病者嘆◉

●自著名之第威德補腎丸出治愈腎病不可勝計凡曾服者皆衆口稱許心感神怡本公司因欲思所以更進之道曾在歐美從事搜羅良方製一純良補品名曰虎力丸極合中國人士體氣服用藥性溫和力能延長耐久誠爲二十世紀獨一之補品雖或身體虛弱已極一服此丸必能恢復健壯有追補先天之功因以虎力丸名

●凡血濁操勞過度體虧虛弱乏力用功過度或產後虛弱等症服第威德虎力丸當能血液富強腦力健旺神經靈活效驗頗速

●或有至重之虛勞等病症因而生命失望者一服此丸自有恢復之把握忠告諸君弗作尋常之補品同一觀也

請認明虎力丸之盒樣

●主治

◉血虧症◎經閉◉用腦過度◉抑鬱◉衰弱◉神經虛弱◉血毒症◉憔悴◉疲倦◉胃口失常◉神經失力◉婦女產後◉肌肉無力◉神經疲乏之◉神經所致之頭痛◉不消化症◉腦系痛◉腦筋失力◉神經炎◉壯年衰弱◉骶大系痛◉失眠症等

上海漢口路A字一號

英商第威德製藥公司

價目

大瓶每瓶洋二元七角五分　小瓶每瓶洋一元五角

大瓶每六瓶洋十五元　小瓶每六瓶洋八元

大瓶裝藥一百粒

小瓶裝藥四十粒

購大瓶較爲便宜

各埠各大藥房均有出售

如蒙向本公司函購必請掛號否則如有遺失本公司恕不負責

民國十二年之理想慶電

▲今歲豬年……此亦屠門大嚼聊以快意也……尤西堂反恨賦無此愜心貴當

◎參衆兩院合組之憲法起草委員會。已將中華民國憲法全部編製完成。計三百七十五條。類皆順應時勢。適合國情。英法美各國法學大家。逐條評論。甚爲推許。僉謂憲法愈後成者愈精密。今中國得此良好憲法。洵不負民國十一年來之光陰云。（北京理想無線電）

◎陸軍部統計各省區報到實行裁兵清冊。計全國共已裁去一半。其餘亦正切實進行。所有騰出餉項及一切軍事用欵。已由陸部咨明財部。劃留閒將專欵存儲。擴充推廣教育補助實業經費。（北京理想無線電）

◎粵桂川滇黔湘六省人民代表在此間集議。決定發起擇日開一大會。慶祝全國統一及自治成功。已分電各省得覆。極端贊同。惟地點尚未確定。大約不出京滬廣州三處。（廣州理想無線電）

◎小國實行裁兵及一切政治佳音傳來此間。市面各項中國債票。然陡長平均批算約達票面百分之九二三。聞巴黎紐約各處市情亦大概相同。（倫敦理想無線電）

◎歐美各國政府以中國本年一切進步甚臻確實。極表滿意。近日互相洽商。有將在華各項權利分別考查斟酌放棄之意。聞並擬先從京津撤兵辦起。（華盛頓理想無線電）

◎中國駐使提議廢除二十一條條約一案。近日交涉進行極爲順利。大約不久必可圓滿收效。（東京理想無線電）

◎江南北各屬今歲米麥雜糧棉花各項收成均異常豐富。較常年幾加一倍。直可謂之二十分年成。據老農言向來傳說清乾隆某年曾有十二分年成。然比之今歲。尚遠不及。並聞浙皖贛鄂湘川等省收成較之蘇省亦大抵不相上下。（南京理想無線電）

◎本年入春以來。各項對外貿易均極形發達。而絲茶兩項產收情形。既屬上上。出口亦較往年加倍。外商開價之貴。尤爲歷來所未有。此兩項貿易。截至目前（六月三十日）已達二萬萬元。綜計其他出口各貨。約共五萬萬元左右。（本埠新關理想無線電）

◎本年對外貿易特別旺盛。外國商輪雖已加班。不敷裝載。工商兩界有鑒於此。昨特開會議決。定合組船廠。以便製造巨大商輪。自裝華貨駛行歐美日本及印度澳洲等處。已當場認到股欵三千萬元。剋日動地開辦。同時並議決在滬創設商船學校兩所。藉資儲備人才。（本埠南京路理想無線電）

◎近日中國學界對於科學發明之件。經歐美各國專門博士再三考查。認爲確有重大價值者。共三十八宗。此實從來未有盛事。就中尤以黃振華君所發明者爲最多。其價值亦最要。（巴黎博士院理想無線電）

◎萬國禁烟會。派多員分赴中國陝甘滇黔閩等省實地調查烟苗。頃據報告。以上各地烟苗確已完全淨盡。並無一株留存。尤可喜者。則各地烟苗拔後。改種各項有益植物。皆極相宜。故各該省今年異常豐登。民間收入較種烟時遠勝。人民皆形歡樂。秩序亦因以甚安。（瑞士日內瓦理想無線電）

◎全國各事日見振興。一切佳象除已報告外。餘如外蒙自治現既取消。廿載回復。間前有小部分略形隔漠。頃已完全融洽。平西藏番息久阻。而邇來聲氣時通。接洽一切。諸臻順利。又旗民生計近日亦形發達。頃見昭蘇旅京人士因有組織五族懇親會之舉。昨開成立會。到者不下萬人。盛極一時。歡騰五族。外賓參觀者莫不欣羨。皆謂中國進步迅速。幾有一日千里之象。而民族間輯睦情狀。尤爲他國所難能云。（北京理想無線電）

墨西哥新選之女神 （杏花）

▲歷史神話之關係……以美女當選……今年選出之神最美

墨西哥土人所奉之神名葛略塔厄相傳墨西哥故美立國時適火山爆發天神遣使灌熄使即葛略塔尼女子也因以奉祀但神無偶像祭祀時選當地最美之二女子充之一正一副每年更易一次凡女子得選爲女神者其一生用度均由當地人民供給故國中女子無不樂爲女神者女神當選之資格須尚未出嫁年在二十歲以內而全國認爲美貌者去年之女神一爲耶培城彥名裴維西一爲烏蓋霍按特哈村彥名達克當二女並皆美貌爲全國所欽仰今年女神選舉已於十月二日選出一月一日正式舉行拜神會聞該二女神一名薩奎奴一名奇海德沙其貌較歷年所選女神尤美云（1）

美國元日之新游戲 （薔薇）

▲各書一紙夾元旦餅中……希望之佳兆……已有因此發生情愛者

今年美國元旦日將盛行一種新游戲係夜舞會一會員所發明其法聚多人於一室各以小紙書一年間之希望棄交一人此人持此紙赴厨室將紙夾於元旦餅中聚餐時將餅隨意分派如夫婦二人妻適得夫紙夫適得妻紙則衆唱歌以和之其他希望之紙適爲所希望之人分得者亦屬佳兆此法曾非正式試行一次據云興味之佳爲從來所未有蓋當時試行時有一少年書明年希望欲得一伶人爲友適該伶人亦在座紙爲伶人所得竟以此發生濃厚情愛故會中人僉傳爲佳話云（1）

梅花第一次運往英倫 （華）

▲英紳在日本購往……並購紫藤……中國何不速講園藝學……輸出增加大有希望也

地球東西植物本多不同然自交通便利以來植物種子互相傳播已屬不少即如牡丹芍藥杜鵑水仙等花歐美各國近已多有且有人工媒助法作成新種各不下百餘種豔富麗每出花種之上惟梅花傳播歐美甚稀近有英國鉅紳游歷日本偶見梅花異常賞愛頃特向橫濱鈴木會所訂購日梅三百五十盆綠梅五十盆雙瓣白梅四百盆囑於陽歷元旦前運到倫敦以便陳列饋贈之需並以此花係擬陳列於宴室中央之小桌上盆景裝置必須四面可觀不能照舊式僅看一面等語再三之叮囑照辦聞該社已如式裝置妥期運往此爲梅花鉅額輸運歐洲之第一次並聞該紳另購未開之紫藤花一百餘盆亦已同時運往云（1）

日耳曼中古木曆之發見 （藻時）

▲蘇格蘭農民發見……英倫博物院考証確鑿……擬從元旦起公開陳列……德奧兩使欲購回未允

近二三月前英國蘇格蘭地方有農民於無意間發現一種木簡計共七枚以小皮帶二條組合之各枚上皆有文字排列甚整惟其字既非目前各國之文亦並非古臘丁阿拉伯等文且第二枚上下並有似畫非畫之字更難推測農民不知何用因以贈與當地牧師某該牧師旋即寄往倫敦皇家博物院請爲考察現經各學者細加研究並証諸歷史知爲中古時代日耳曼人每年所用之一種木曆其中「[illegible]」等字即爲一二三四五六七八九十等字其第一枚係記是年自一月起之歷日而第二枚以下則係摘記某月某日關於神教之事蹟其似畫非畫者亦日耳曼古時一種象形文字以上情形既經考証確鑿乃由皇家博物院函商某紳師得其許可轉贈該院擬即從新年一月一日星期一起陳列俾衆參觀藉資博物考史之助而駐英德奧兩使聞悉此事亦皆迭次至院訪詢言外頗有購回本國之意惟院中推辭不允云（1）

○南通如皋同樂會 （翻）

▲元旦之聯絡敦睦

南通之如皋同鄉會與泰興同鄉會爲聯絡感情慶祝新年起見特組織同樂會定於元旦日上午舉行其秩序有團拜茶話雙簧崑曲新劇等下午並比賽足台網籃四項球類云（3）

○杭城新年同樂會 （天瓊半郎）

▲元旦舉行……▲有遊藝八種

杭垣各界新年同樂會業經籌備就緒同樂節目計分有講演音樂美術國技新劇陳列文虎宣傳等八大項除講演已請應溥泉何柏丞厲綏之許麟孫音樂已請吳毅楊琵琶王賢之洞簫樂風琴社俞劉筝室譚琴仙以上古琴王吉民夫人鋼琴周天初梵屋林魔術已請魏季林陳列已請蔡廣仁教育玩具余本由衛生圖畫國技已請張佐時李百然王卓夫女虎已請吳劍飛王二南徐容生劉致通等相任外至會場則定在省教育會並於臨時發行新年樂臨時刊一種贈與會人士並不取資云（3）

頌亥　天倪

人不能無希望心。即不能不作吉利語。矧當獻歲發春之始。實爲布新除舊之機。怡懌悅忻。凡人同具。徵之古訓頌祝。容也。然則報章歲首。例必有頌。固所以容納衆意也。寧可已乎。茲當建亥之寅年。吾請雜徵諸說以頌亥。

亥通於該。有該括之義。說文解字。始於一而終於亥。蓋由單一而趨該括之象。亦即由簡而進繁密之象也。故以該括之義言。請祝自今以往。羣治由粗疏而進於繁密。

亥从荄。荄乃草木發荄之象。易箕子之明夷。漢趙賓引作荄茲之明夷。而其義則由晦而明也。故以荄茲之義言。請祝自今以往。萬象由晦闇而化爲光明。

核字亦從亥。雖爲俗字。而沿用已久。夫核固果實所賴以構成者也。且其字亦含核實之義。故以果核核實之義言。請祝自今以往。諸事皆以核實而得有善果。

從亥又有孩字。孩也者。其進步最遠而發展爲最長。今人每以少年二字自負。孩提之境地則更少年所羨望者也。故以孩提之義言。請祝自今以往。一切進步無限發展無窮。

此外如陔字則爲陔孝子相戒以養。垓字則八埏之地。垓通兆京垓之垓。爲最廣大亦爲最豐多者。皆兆頌慶充裕之義。從亥之字。大抵皆祥。亥之時義大矣哉。洵爲難逢之嘉年矣。惟一咳字。非吉。然此字太俗。可置勿議。所願全國之人共相策勵。勉臻於該荄核孩陔垓之佳境。而勿蹈於咳。是所祝也。

○梁溪鱗爪錄 （平）

▲多係新年點綴

第三師範定於今年元旦日一時起開遊藝娛樂會無論男女來賓均可前往參觀內容以新劇爲主㊀正劇「誰之咎」㊁諷劇「過新年」其他若拳術雙簧戲曲音樂化裝跳舞等亦多可觀屆時一番盛況可預卜也

前日西人籃球隊與梁溪籃球隊比賽於西人健身房徐病蝶爲公正人每節一刻鐘後共賽兩次結果爲二十七與十九之比西人勝八分

錫來錫假公共演講廳開籌欵音樂大會節目分西樂中樂戲曲崑曲小調等所得之資悉充該校創辦圖書館之用

昨日（念九日）西人Red（紅）隊與旦華棒球社比賽棒球威廉脫氏爲評判員結果爲Game十四與六之比西人勝

今日（三十日）下午東吳實業中學與學前第三師範作足球之比賽屆時兩雄相遇必有一場劇戰也（3）

○體育場之球戰 （其士）

▲二與二之比▲不分勝負

體育場足球隊除原有之一隊改名罰共和隊近有客外組織一隊昨日（星期六）該場之新組足球隊約震旦大學足球隊到場比賽午後三時開始比賽上半時體育場勝一球下半時震旦方面奮力進攻連勝二球在最後之十分鐘間以守者不慎被體育場攻入一球結果爲二與二之比不分勝負云（8）

○郵局賀年信總計 （雲）

▲日人且不以其爲浮文▲奈何我國人反輕視

據本地東報云日本郵局所經手之賀年信計至三十日爲止所收郵片共有三萬[illegible]而由日本寄來分送本埠各局者[illegible]十八萬三千五百零八枚就三十日之一日計所收私製郵片亦有一一七〇〇枚官製者有一四六五〇〇枚賀年信四八五〇封共計三萬一千二百萬又計數日中收至最多之一日爲二十五日一日間有六萬八千八百五十枚云（3）

○由滬赴日外人數 （如）

▲本年有四千八百餘人▲英人最多

據此間日領事館旅券課之統計本年由上海動身至日本（台灣朝鮮在內）之外人大約四千八百餘人其中以六七八之三個月爲最多每月平均有六百數十人而最少之月爲十二月一月二月平均每月約二百人左右而就國籍計則以英國人爲最多（3）

○元旦之賽馬 （星）

▲有七十八馬▲共跑五次

今日元旦上海第一次賽馬計五次有馬七十八匹加入所得之資分助青島英兵墳墓金英婦慈善會及仁濟醫院開賽時刻上午十時一刻第一次新年銀杯跑一哩另四分之一第二次新年A班Handicap路程同第三次新年B班路程同第四五次短跑半哩（3）

○除夕之西人樂 （岐山）

▲飯店戲院生意大好

昨爲大除夕西人亦守夜不外迎新送舊之意上海各飯店戲院生意甚忙茲分別紀左

㊀新卡爾登下午四時起即跳舞有二千五百人加入音樂二隊

㊁靜安寺飯店夜十時跳舞衣服最美者有獎當夜則有新年夜飯

㊂巴黎新飯店馬克新飯店台孟地飯店均備特別菜與跳舞

㊃禮查有年夜飯與跳舞

㊄可倫比亞總會上海總會猶太人會均入夜有跳舞及各項游戲

㊅大戲院則夏令配克之新英滑稽圖極有趣味除夕演「一星期之末」今夜演「嘉利姑母」（2）

○元旦之新影戲 （K）

▲三大戲院所映▲都屬名作

愛普廬今夜起演美國普及公司之「浪費之妻」土片爲Prevost女伶作此脚本者爲海門氏描寫一女嫁人將夫產全浪費極奢華之能事

維多利亞今日新片名暗境主角爲達爾東女伶頗出力

大戲院則演名伶達馬奇（Talmadge）之窈窕女子亦普及公司之片（3）

○儉德會慶祝元日 （來）

▲今日午後七時▲有稀稀遊藝助興

儉德儲蓄會今日備有茶點歡迎會員到會並請王志仁先生演講儉德之旨趣題爲（西人之儲蓄）及京劇團會唱三弦拉戲燈謎等游藝助興[illegible]於下午七時舉行以資會員歡祝元旦云

旅美憶談 （特約記者）

▲元旦日之聞見

美國每年自舉誕前數日起直至元旦此一星期中爲人民歡欣鼓舞之日無論鄉鎮鬧市莫不樂聲徹宵城開不夜咖啡館及各游戲場所咸利市三倍但美人好新奇每年除照例舉行種種之同樂會元旦宴等外必有多數新奇之游戲供人玩賞又大比珠大賽等等事亦各處舉行而各國僑民之開會慶祝者尤指不勝屈今欣逢元旦爰將去年記者在美時所見聞之有興味新聞趣事拉雜記之以博閱者一粲

該國於十二月二十以後即籌備新年各種有興味之娛樂而各商店吏旗懸飾彩以爲點綴紐約有一大雜貨舖於門前高搭一撓上立化粧小丑以種種戲法變出之物皆該店貨品同時小丑更口講指書歷道貨品之優美並雜以滑稽之詞一時觀者如堵而該店營業因以大振一又有雪茄烟店於玻窗內飾一大雪茄烟長度不計祇圍徑已達十二英尺可謂世界最大之雪茄烟矣

去年元旦日紐約市上小兒皆放汽球以爲笑樂一時千奇百怪種種汽球升入天空者無慮千數百枚小兒更拍掌以和之同時三四飛機翱翔大空而飛機上更將各種彩色紙屑頻頻擲下飄拂空際宛如萬花飛舞

是日余因受夜舞會招不克流覽街頭風景悵惘及一事頗堪發噱蓋余與同居者爲一意人在美經商獲利甚鉅彼屬意於一俱樂部之舞女元旦日照例受贈而舞女送彼者係一匣極精緻之自來火此意人一時不知其用意持來詢余余半晌思得其故乃笑謂之曰此示君對彼之用情毋如自來火耳意人猶不明其故余乃解釋曰自來火者一擦即燃而隨時即滅汝若見彼時萬種多情而背面即忘之何異自來火之一燃即滅耶意人恍然稱謝而去

是日夜舞會爲旅美之英法人所組織[illegible]定章赴會者必化粧余以不參預跳舞未曾化粧惟黃君飾一楚霸王頗稱特色惜尚少一虞姬耳是日到會者共有十四國之人男女來賓不下二千人而化粧之奇特尤非筆墨所能形容第其中有一人之化粧使余永遠不能忘者則虎提克夫人所扮之中國閨秀爲狀不啻苗族余在中國實未見有如此之閨秀也

美人所送賀年卡片類皆異常精美而尤以送與女子者爲最故美國新出之卡片花樣新奇種類繁多前年紐約有一新開之卡片店開張日用二美貌女子在入口處分送凡入內參觀者皆可得一卡片店中陳列之種類多至五千餘種而最貴之一種則其上綴有明珠及紅寶石計價美金二百七十元約合中華幣五百餘元云

大除夕之晚全國人民俱行惡戲弄不問男女老幼皆通夜游行於街市間又一般年輕女子預先備有各種顏色之五色細紙條私貼於行人之背上以引起路人之喜笑而被貼者皆不敢稍出惡聲或露不快之意亦風俗使然或有許多女子各携一裝有玩具之喇叭待行人不備之際向其耳中亂吹總之在此日晚上萬惡百戲儘爲無阻眞一可笑有趣之奇習也

當元旦日之十二時全國教堂內之鐘同時作聲一時鏗鏗之聲耳爲之聾又加以各工場之汽笛同時並作煞是好聽據云如此以後可驅除邪氣蓋亦不免迷信也

每逢閏中之正月必舉行一閏年會其開會時間大概由除夕之夜半至元旦清晨按美國平時之習慣凡百事務皆男子取悅於女子惟在開會之際適值其反皆女子取悅於男子當開會聚餐時女子先出腕扶男子入膳室自坐於男子之懷中並演出種種滑稽之事餐畢之後大抵入跳舞室舉行跳舞又平日舉行跳舞皆男子要求女子惟在是日皆女子要求男子且在是日跳舞女子可隨意擇配任何男子總之平日女尊男卑之風俗在是日則一變而爲男尊女卑也

以上所記皆係去年情形美人作事年年花樣翻新遙想今年元旦必更增添種種新趣異令人不禁神往也

德俗雜記 滄海君

▲頗多趣味聞所未聞

據德國相沿之風俗每逢正月元日無論上中下流之家庭間皆流行一種命運占卦之法其占卦之法取巳鎔解之熱鉛傾入水中依鉛凝固時成之形狀便知將來之運命如鉛凝固時成兜形知將來必爲有名之軍人如成凹形知將來可爲富翁如成槌形知將來可爲有名技師如成艇形知將來可爲工程師之夫人諸如此類不勝枚舉茲不過舉其二三例耳

除此命運占以外該國一般已屆標梅尚未字人之女子在除夕之夜或元旦之晨又有一種結婚成否占此種風俗盛行國內相沿迄今其占卦之法頗可發笑凡未字人之女子手中携平日自着之右足皮靴（按德國女子多着皮靴）背大門而立乃取靴向後飛擲待此靴落地時如靴尖對大門則本年有出嫁之希望如靴尖之方向不對大門則本年仍無出嫁之望據云行此占卦務瞞過衆人否則不甚靈驗除上述一法外尚有一占卦法法在大除夕之夜半獨行至養雞之小屋門前輕扣其門如第一聲爲雄雞鳴出則明年必可出嫁倘第一聲爲雌雞之鳴聲則無望矣據云行此占卦時亦須瞞過衆人否則亦必不靈云觀以上所述可知科學發達之國迷信亦終不能除也（2）

亥豕二字之奇譚　天倪

▲新奇可喜之說……恰合今年頌禱

十二支各繫以所肖然子字未嘗似鼠字丑字亦不肖似牛字其他亦然而亥字古文獨似豕字故有己亥與三豕之訛此亦可謂巧合也頌亥之餘請以亥豕二字新奇可喜之說各一介紹於閱者諸君

許氏說文始於一而終於亥清儒宋翔鳳以爲此乃古歸藏易之遺說亦與孔子作春秋之惜正同一爲元始於一即春秋之始於元也亥爲豕豕與麟類相近終於亥亦即春秋之終於麟也春秋終於麟爲致太平之兆說文終於亥亦爲致太平之兆云云宋氏之學源於武進莊氏（存與）蓋今文學家所謂微言大義也

中國有一秘密宗教（非回教）崇奉者甚多策源地似在蘇州而潛勢力散布各地或疑此教有詭異行爲然彼中固亦講學崇道無甚駭異但立說稍奇耳微傳其論學之言謂萬物中豕爲最貴故人之所居曰家而家字乃從豕又稱經莫貴於易而易有家人象家也象亦豕也以此推之則世宙一切不能離豕而獨立云云其說可謂奇矣

以上二說是非不必深辨然如宋氏之說則今年爲亥年固致太平之年也如秘密宗教之說則今年爲豕年尤可貴之年也吾喜其合於頌亥之旨[illegible]

祝猪

天倪

今年恰值亥年正。老猪當令。我既然做了一篇頌亥。難道對於老猪就不應該說幾句好話麼。況且照頌亥這篇上說來。亥年有多多少少的好處。亥同猪是不分家的。亥的好處。就都是猪的功勞。怎能夠不好好的祝他一祝呢。

提起老猪的命運。著實可憐。除了最後一刀。還有什麼好處要去祝他。豈不是同他開頑笑嗎。但是現在我這祝字。就是從這裏發生。是希望世上的人。漸漸能夠戒殺。就先從猪身上戒起。這有個什麼法子呢。我却也想出三層道理。不過須得慢慢的做起來。

第一層。先要把老猪抬得乾淨。養得好看。我雖未曾到過外國。但聽說美國舊金山一帶的猪。一個個都是非常的光鮮漂亮。其餘各國的猪。大概也差不多。向來有句笑話。說是南方猪强於北方猪。其實外國猪還要强於中國猪呢。你想中國的猪。要是儘這樣的骯髒難看。誰不嫌他。既然嫌他。只好殺來吃了。現在要想人不殺猪。必定先從猪的資容上整頓改良起來。整頓改良之後。雖然未必能夠不殺。但是總算可以取得免殺資格。這是入手之初最要緊的辦法。

第二層。猪的資容既然整頓改良。就可更進一步。想個把他利用的法子。聽說法國和西班牙有幾家商店。把廣告貼在狗的身上。利用他來勸衆人。狗既有這種資格。將來改良的猪。難道就沒有這種資格嗎。照這意思。一樣一樣的推廣起來。猪的用處旣多。自然不一定要吃他了。

第三層。不妨做個假定的希望。檢直把老猪教些技能。比國有一種狗拉的車。這是大家知道的。狗既可以拉車。或者猪也能夠。况且古時有鬥猪。這個出處。再看今日本報猪故事一篇。便知道事大可復古。雖不能及得馬戲。還許比牛戲强呢。這類的事。也是一樣一樣的擴張起來。到那地步。老猪既有能耐。當然可以自立。那吃的一字。誰還敢提嗎。

這三層如果都能做到。不但老猪可以免殺。也就是一切戒殺的榜樣。豈不大大的可以慶祝麼。今天元旦。大家同來一齊祝猪。一面祝他。一面還要贊成他今年的效果。不許含糊呢。

新年吉光

▲愛斯曾與

有一老者。非常愛學時髦。却又多疑忌。新元旦日早起。家中人知他脾性。即向他鞠躬說道。新年高發。老者笑應道。愛斯。其時他妻子喊用人曹阿大來開開爐門添點子煤。老者聽見。猪子都氣得根根直豎起來。適一客至。老者殷殷勤勤留用糖果。但是仍有點不高興。客人問道。老兄心上何事不快樂。老者答道。今日新年第一天。老妻開口就喊曹阿大。我想曹姓最不好。曹操奸臣。忌國曹大姑是寡婦。對國家對自己。不是第一天就遇個大不祥嗎。幸而第一位客是你姓吳的來。吳用是智多星。幫助宋江。將梁山泊興旺起來。所以我見你來。覺得解去大半不祥。那客人大樂道。恭喜恭喜。今年必太平了。老者轉問他何解。客人道。第一句先喊姓曹的。又遇姓吳的。必主今年姓曹的被舉正式總統。姓吳的就組閣。也如那梁山泊上的智多星將三十六天罡七十二地煞全然收羅部下。無爭無競。不是你我都可安享太平了麼。老者大晉道。愛斯曾與。

新年謠

庠因

新年喜。新年喜。往事紛紜如逝水。一年容易又番新。轆轆循環終復始。青島覆歸來。贖路籌金還賴衆。衆袂起。九龍旅順廣州灣。次第收回緩算。真可以外交要挾强內政。東西南北共一體。債務舊欠淸。新作從此止。實行廢督與裁兵。挽回租界法權洗國恥。雖是言之匪艱。行維艱。力行終可能償志。這方是民國萬大喜。

新年怒。新年怒。丘八太爺真可惡。聚則施虎威。散則各剪路。峯直保洛暗門與明爭。都是擴充軍閥撑門戶。財政部。交通部。都是他們的長生庫。搶截指佔田賦押路押礦去借錢。撥給軍餉爲要務。權利各要爭。責任嘗不負。若不見。洛陽道上老洋人。鬧得常勝將軍首尾難顧。兵匪交閧四野起烽煙。哀哀小民欲海無邊處。不教飲泣靈敗怨。

新年哀。新年哀。前方多難無法去解排。內閣能羅當閣員星散多不來。正式總理不易產。議員各把樞兒抬。什麼制憲立法與組閣。人人都是想登台。還有軍閥大腦袋。想派人去理財。甲又不合格。乙又不成材。空懸此席請代十日五日慢慢向中說罷。說各省更外氣得嘴巴歪。督不廢。兵不裁。大人老爺做土客。盜賊也掛司令牌。男失耕耘。女失織。流離四野避兵災。放眼河山無樂境。血花如雨處處使人哀。

新年樂。新年樂。如何快樂真難說。往事如烟不必提。且聽聞開口一刹間柳絲北無可人呼處喝雄氣。太平游戲場多嘉宗萬術人才歎缺乏。余叔岩尚可聽。梅蘭芳心氣味終嫌薄。崑曲祇有徐金虎阪殺卿。文玉很活潑。無奈古調少知音。反教大鼓佔勝着。京腔兒可聽白雲鵬。音韻耐咀嚼。無如搗中空氣真不佳。煮蒜臭人易作嘔。馬路不可遊。汽車如虎一碰難得活。影戲長篇不易完。討厭偏多。別瞬卓女戲跳田鷄。新劇已成强弩末。春江十里俗人多。大都愛上青濂閣。若從幽靜處尋歎。四顧茫茫無可瞩。一瓶一飛去。散步半淞園。遠眺那江上歸帆尙可樂。

愛國之奥女伶茉莉

（小可寄自奥京）

奥國和唱(Opor 戲場第一名女伶治麗槎 Joritza 茉莉 Mario 女士。近由美國紐約市乘坐浩靈 Olympic 輪船首途旋歐時留影（和唱者專講唱工之大戲）

按美利堅以金錢而强。奥地利以分而弱。强弱之效。他事姑不具論。即以錢價爲衡。已若不可以道里計。世俗常態。盡人不能無勢利之心。故高溯若「美金」。無人不艶羨之。低降若奥幣。無人不對其國其人而爲之長太息也。奥國今日雖至窮。然其聲歌之美。仍足以傾動一世。奥國第一名女伶治麗槎在北美奏技一日所獲美金大資 Dollar 之數。實與其在奥奏技一日所獲奥幣古當 Krono 之數相等。以人情論。無不欲舍奥而就美者。然女士以愛鄉愛國之情過深。仍欲去美旋奥。此可見世界之大。無論東西南北。終不如父母之邦之可親矣。我邦人試默展此圖。爲之反復一審慮焉。又安得不如治麗槎女士。亟愛其休戚相關之祖國。又安敢再爲意氣之爭。而令我祖國亦如此奥地利國之分崩離析也。

花狗告訴老猪

泉生

十一年十二月三十一日。値年將畢。花狗兩淚交流。對着上任值年老猪說道。吾由十一年一月一日値年。到了十二月三十一日就要告辭了。這一年之內。除了自己家裏打架。就是砲火充天。險些沒把吾狗命喪了。今日今時就要任滿。老猪你明天就要上任了。上任時候。你千萬不可貪吃貪喝。張着大嘴。頂着大肚皮。當了酒囊飯袋。猪八戒雖然能够捉妖降怪。現在中華民國改良妖怪很多很多。你雖然能够黑風。中華民國政客鼓勵政潮。真是槍林彈雨。你可防備天上下黑張。比你黑風還要利害。落在猪頭上。可要流猪血了。吾在任上看見他們打仗。吾夾着狗尾巴跑在山洞。不敢出門。此次你上任之後。你可留神。他們打架。假若他們打你。你得想個法子對付對付。那纔是叫做能盡義務。你你可別忘記了。

不完全的猪

（舍予）

狗頭軍師召集會議。這主席當然就是他暫行代理。這位軍師所議的事件。最重要的是籌措陰歷年關借款問題。正在會議時候。忽有個走狗報道。猪頭三來了。登時羣狗很費猪疑。以爲猪頭三應當再過一個半月方能到任。怎麼今日就來了呢。且等牠到來先用拒絕[illegible]大擁。大概到了。向軍師言道。我同衆位狗兄闊別已經有十一年。那一年不才却來好吃懶睡。反做出驚天動地大亂。今年又當不才値年。所以今日特來接任。奉請狗兄交代。不過年關欠款。還須軍師担任應付應付。這些話狗如何聽得入耳。當下自然一口同聲的吠道。我們決不能接。不過一個半月以內。還是我的任期。那時節你才稱得起完全呢。你又說年關要我負責。你想坐享其成。眞正胡鬧。猪頭三[illegible]去年不是也照樣的樣兒[illegible]交涉於嗎。狗一時頭顯飼弱。還起汪汪的狂吠。猪頭三見狗竟不可以理喻。就把肥身帶着的時髦外國火腿。要對准狗頭劃一。軍師見來勢不妙。頓生急智。便曳尾跳牆而逃。於是猪頭三馬上通告歡迎起來。並宣言道。一個半月終了。猪頭三回頭朝自己一看。說道。難怪說不完全。原來因爲我的尾巴剪掉了。哈哈。

堯舜騎猪之笑譚

方回

有一廣東人作打油詩一首。問於某塾師。其詩云。聞說先生是大儒。聞來請教一章書。甚公尙有馬千駟。堯舜何爲騎病猪（堯舜其猶病諸）。塾師即以廣東話答之云。無馬騎（巫馬期）。牛有疾（伯牛有疾）。狗唔騎得（唔乃廣東俗字。言不能也。此四字乃苟無其德之諧音）。騎猪矣乎（其諸矣乎）。此於堯舜騎猪之理由。可謂証據確鑿矣。

犬促猪北上就職書

嘯春

猪兄快鑒。不辜垂數十二年於茲矣。干支遞擅。都在歲尾年頭。岂序更番。自應你來我往。此千古之成例。本一定而不移。念鄙人去年就職以來。本擬息吠靜吠。吠影之羣謠。揭開黑幕。施狂噬狂攻之長技。直上青雲。奈何一羣狗盜之徒。充滿宇內。無數狗黨之蹤。布滿要津。遂致奉直烽烟。門戶防閑不暇。調停南北。劬勞盡夜未成。且也徐娘下嫁。空喧吠主之聲。泥老登台。徒託守戶之職。雖負韓盧之名。愧無國狗之聰。有自恨時艱無補。嘉君重任堪肩。況京津政客。轉波盼入笠之中。實繁有徒。王汪同人。担負督一嚮之味。未能大嚼。美君名播大闈。王速展糟糠手段。號傳中伯。欣然爲衆生涯。茲値陽歷復始。又逢內閣重新。鄙人泯搖尾乞憐之態。望君展烏喙日踏之奇。佇望速蒞。無庸推託。猪惟愛照不喧。

銀核銘

猪
糊塗
今年出
身臥泥污
値年總監督
手拿耙子亂鋤
金銀財寶入包袱
財多即使開飛跑步
何怕偵探懸掛影跚
鑽入使館隱癡術
探訪不敢入戶
願爲亡國奴
笑罵不顧
恬且仕
享福
猪

（品三）

十二之吉利語

瑞

十二之吉利語甚多。可謂十二年之吉兆也。今先略舉一二以佐證之。古有甘羅十二爲丞相。自來結婚者亦每喜取十二日十二時。可知十二之吉祥矣。他如欄干十二道。巫峯十二屏。金釵十二枝。均含有富美高超之意。又地支爲十二字。一年爲十二月。一日爲十二時。皆有圓滿之象。可知十二之於人無不如意矣。況今爲十二年。則十二分稱心。十二分滿意。可以預卜其吉利也固宜……吾友道否否……古時岳武穆受了十二道金牌的害。日前羅文幹受了十二時牢獄之災。汪大燮祇做了十二時的總理。這十二倒又像不大好的名詞了。我說道。此一時彼一時也。合而言之。總要希望軍閥們存十二分良心。政治家盡十二分心力。那時我們民人纔有十二分好日子過呢。

猪故事

天倪

去年晦氣的狗。已經趕走。從今日起。一切事情。便是老猪接管。這一年內。我們種種的好希望。都要着落在他身上。你想老猪的肩子担的多重呢。既然如此。我不能不仿照報告閣員履歷辦法。把他的歷史演出幾椿體面事情來。說給大家聽聽。現在這篇（猪故事）就是這個意思。並且還有一句話也要預先說明。猪的故事自然很多。但我這一篇凡是書上所說的家呼豚呀豨呀。雖然也就是猪。因爲字的不同。都不要他。又有說的家猪呀。山猪呀。什麼爛污猪呀。雖然帶著猪的帽子。因爲黨派各別。也都不要他。只揀那當上單單一個猪字的來說。照這辦法。總算嚴格挑選的猪了。

諸君請聽下文。

㈠韓詩外傳云。孟子少時。東家殺猪。孟子問其母曰。東家殺猪何爲。曰。將以啖汝。既而悔失言。曰。吾懷妊是子。席不正不坐。割不正不食。胎敎之也。今適有知而欺之。是教之不信也。乃買東食之明不欺也。故事說來。孟子千古大家猪肉以料小時候家庭教育。却要照這段重老猪來做個好教材。這猪實不總算有功勞。道雖吃猪禁的了。借

㈡太平御覽引徽正別傳云。司馬徽字德操。嘗有人失猪。認徽猪。徽便推猪與之。後數日。亡猪者得其猪。既以猪還徽。乃叩頭自責。徽又厚謝之。司馬德操便是能知諸葛孔明

福芝芳抱兒之圖

此兒名佛保。乃樊樊山所取名。肥碩可喜。聞似其父蘭芳幼時。

的乃位水鏡先生。不曉他還有這讓猪的一件故事。眞是人因猪重。猪也因人重了。孔明當日結交他。或者就因這事看重。也說不定呢。果然如此。這猪更是連帶增光了。

㈢羊衒之洛陽伽藍記云。有劉胡者。兄弟四人。以屠爲業。永安年中。胡殺猪。猪忽唱乞命。聲及四鄰。鄰人來觀。乃猪也。胡即舍宅爲歸覺寺。合家入道。時人聞之。感化甚衆。

這事似乎迷信。但是書上說得確確鑿鑿。有年代。有姓名。想來假不到那裏去。這猪能够保全自己的命不算。還因此顯揚佛法。這才是有功宗教呢。

㈣孔平仲六帖云。扶南人喜鬥猪。

這便是古時的外國猪戲。現在什麼意大利馬戲呀。西班牙鬥牛呀。論起先後來資格。差得多呢。在各種獸戲中。怕不要推猪做個老前輩嗎。

別卓麟之新偶

㈤洪邁夷堅志云。岳飛微時。有舒蘄善相術。嘗密謂之曰。君乃猪精也。猪靈在人間。必有異事。然猪之爲物。未有善終。君如得志。宜早退步。岳笑不以爲然。後竟驗。

這事大概是人人知道的。岳武穆的爲人。那是不消說得的了。他還是猪精後身。你想猪的分兒多大呢。

㈥沈德符野獲編云。正德十四年冬。有旨禁約人民不許養猪。以猪音同朱。重國姓也。民間甚爲惶駭。

老猪從來沒有走過好運。不想遇着明武宗這位皇帝。居然肯認他做同宗。照此看來。他也算是個皇族了。怎能不把他格外尊重呢。照這數出來的幾段故事。都很冠冕堂皇。猪的體面。總算十足的了。就是拿來報告國會。料想也不至不能通過呢。此外還有些零零碎碎的故事。大概見在詩上。並且御製詩。就是淸高宗樂善堂集的[illegible]見識猪（樂壽室鈔有十一萬多首詩。却未曾有一句猪。且來相傳都說裏頭有這一句。姑且就此假定。如果老猪有資入詩。必是尊容已經改良。取得免吃的資格。快了。這也眞可替他慶祝呢）見在名臣格言。就是曾文正家訓的生平稱爲飽嘗蔬魚猪。見在公事奏案。就是前淸四川總督丁寶楨請諸閣辦肉指着子的編查川省民情。喜吃猪肉。都是把老猪看得頂頂的。東方日本從前有個做官猪太郎。是一位博學先生。做了什麼進步乎退步乎好幾種的書。也算替他這大名猪字增光的了。對了好了。說到這裏。我人也之了。手也酸了。如要再說。就得吃上整隻豈不火腿。補補我的精神。倒恐怕於猪不利呢。歸總一句話。老猪還有這許多體面歷史。自然會有特別能耐。大家瞧著他好好的幹能。

天蓬元師

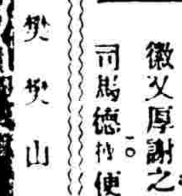

涵秋

戌運告終。亥年又剛過一天。玉皇大帝坐在靈霄寶殿。正與諸神議論下界的政局。如何闊得這樣破敗決裂。想必都是天狗星値歲的不好。話言未畢。忽見太白金星出班奏道。啓奏陛下。今天是民國十一年末了一個日子。天狗星特地前來繳旨。現在午朝門外候召。他老人家開奏。急忙命宣傳官傳他進見。不一會功夫。狗大哥果然從外面入內。匍匐丹墀下奏道。小臣天狗見駕。願吾皇萬歲萬萬歲。他老人家聽了天狗一眼。不由得勃然大怒。說你這狗畜。派你往下界去値歲。你爲何不把那些狗軍閥從嚴的管束。倒讓他們胡作胡爲。顯係是通同一氣。你還有狗臉來見朕嗎。狗大哥知道他老人家一怒非同小可。慌忙叩首答道。小臣雖負値歲的一種責任。無如他們的勢力實在不小。還口口聲聲藉着那愛國兩個字。號令天下。詞義既然正大。所以不能攔阻他們。論罪呢。小臣應該萬死。說着說着。他的狗頭已碰得如饅頭一樣。玉皇見他這可憐樣兒。又是好笑。又是好氣。隨即呼吒他下去。轉身便向太白金星問道。在卿家看來。明年究竟派誰往下界去値歲呢。太白金星道。照年歲計算。又應該輪到天蓬元帥了。玉皇聽了這話。立刻下了一道旨意。宣天蓬元帥上殿。其時猪大哥方同諸神在一堆兒表白他辛亥那年値歲推翻淸室的功績。正說得高興。一聞旨下。忙將兩個大耳朵下垂。一步一步。斯斯文文的走上來奏道。小臣天蓬見駕。不知吾皇召臣何事。玉皇道。明年應派卿家往下界去値歲。卿家可即前往。但是對於那一班狗軍閥。須要嚴行監視。不可稍徇情面。否則他們必興風作浪。把個大好河山輕輕送掉。那時卿家的處分。恐怕担當不起。若依朕所說的話辦法。非但下界人個個歡迎。并且朕亦有大大封賞。猪大哥道。那些狗軍閥呢。臣到也不怕他們。激着臣的這一柄七齒釘鈀。當日保我師父唐三藏取經。也不知打死了多少魔怪。任他們怎樣蠻橫。他到底是血肉軀殼。那裏禁得住我一下。就是他們聯盟反對。好在我的大師兄孫悟空現在上海。只要請他出來幫助。他把那小小細花針兒金箍棒幌一幌。怕的他們就跌得鑽走繁抓。這事到不消過慮。惟目下最要緊的是財政恐慌。那有一筆巨金代國家償還外債。臣擬求吾皇派一員前往鄭州。伸過事可以互商。玉皇道。卿家要請誰去鄭州呢。猪大哥道。呂仙洞賓有點石成金的妙術。就請吾皇派他一同前去。玉皇道好。復又降旨着呂仙爲値歲副使。呂仙接旨後。便隨猪大哥一齊出了南天門。在這個當兒。呂仙笑對猪大哥說道。我去年曾願意代狗大哥出力。那曉得他不識好人。反來咬我一口。我因此就無心再去問世。今既承猪大哥盛意。竭力在玉皇前保舉。到說不得個不去。但我雖有點石成金的小頑意兒。只能輔助你救濟國家的金融。你不可見了遍地金錢。就想搗入自家囊橐。猪大哥道。這些行爲。我從前做妖怪時或者還有一點。如今已成正果。那肯再現出狐狸尾巴來。被人恥笑。還層呢大仙儘管放心。不過老猪既往下界去値歲。必定要籌劃些兒現欵。方可督責他們做點事。幸虧我在高老莊招贅那一次。我的娑妻賠嫁。到也有幾百萬。至今還不曾動着。不妨帶去救一救急。兩人計議妥當。遂往下界投生去了。因此那些軍閥們知道老猪手段很利害。都一齊兒睡在泥汪裏。掀起兩個大耳朵。聽風聲好不好。至於後來軍閥果否能就範。財政果否能充裕。這是下文應叙的事。不在本書中交代。在下只好把這回書權當作慶賀新年的材料罷。哈哈。

▲今日氣象　天晴而冷。沿海岸有穩和之時季風。昨日溫度最高五二三，最低二九，二。去年同日最高五〇四，最低四三，二。

時報圖畫週刊

江蘇省立第一農業學校十週紀念

江蘇省立第一農業學校，辦理完美，成績卓著●去年十一月十六日，為該校十週紀念●圖為教職員學生全體攝影●

黎元洪最近肖像

黎元洪之家庭

自左至右：（一）黎元洪（二）黎夫人及長孫●（三）次公子●（四）次女公子（五）長女公子●（六）長媳●（七）黎元洪之弟婦●（八）長公子●

意大利之貞德

意大利蓓納披女士，為法斯西太黨健將，人以意大利之貞德目之●

土耳其國民軍入君士坦丁

土耳其皇出奔後，安哥拉政府派國民軍首領雷弗 Ref Pasha 大軍入君士坦丁，為該處行政長官●上為弗[illegible]到時，羣衆歡迎情形●

海倫公主

德前皇威廉，去冬與海倫公主結婚●上圖為公主在花園攝影●

意大利政變及其要人

二年前之意大利，為社會黨執政時代，因氣焰過人太甚，於是有法斯西太黨出現，反抗社會黨之一切行為●去年十月法斯西太黨魁墨沙里尼召集黨員，在那不爾斯開會，下令全國黨員作武裝的要求參政，遂發難●迫令政府退讓，社會黨法太克內閣遂倒●墨沙里尼抵羅馬，入覲意皇，受命組閣●上圖五幀：

（一）法斯西太黨奪得馬克斯，託爾斯泰，李寧等照片●

（二）法斯西太黨入羅馬●

（三）新海軍總長泰翁台雷泊爾●

（四）首相新兼內務外交墨沙里尼●

（五）新陸軍總長亞爾曼特爾治●

馮玉祥派送軍士入燕京大學習製皮革

馮玉祥最近派送軍士十一八入燕京大學，學習製革●上圖三幀：（一）派送軍士初抵該校遷入宿舍情形●（二）製革科專任教員周宣德君領軍士實習情形●（三）馮氏蒞燕大參觀製革攝影●

燕京大學製革科

北京燕京大學，新設製革科，設備完全，成績尚佳●上圖為本科三年級學生實習攝影●

青年畫會新作品

(一)晨曦，吳人文作。(二)帆影，韓光宇作。(三)秋的心，聲少飛作。(四)殘冬，倪貽德作。

英國選舉情形

英國喬治內閣傾倒後，召集新國會。選舉之前，全國各政黨，咸從事競爭，重要分子，時有演說以期吸收人心。上圖三幀：(一)倫敦銀行前羣衆聚觀選舉演說情形。(二)自由黨首領前首相愛斯奎士，為攻擊喬治所組織之全國自由黨最有力者。(三)前喬治內閣閣員邱吉爾。

女伶琴雪芳

女伶琴雪芳，出演於京津間，聲譽甚盛。圖為扮演天女散花攝影。

意大利新雕刻品

上圖為意大利青年雕刻家飛利浦 Antonio de Filippo 新作品，名「工作後之談話」。刻畫勞動者勞苦情形，極有精神。氏年僅十九歲。

曾伯廉止痛藥水

●主治●

腰痛　筋肉痛及　頭痛　傷口痛疼　等症

風濕骨痛症○果何病否○君等苟覺骨節漲痛○週身不舒○筋肉生疼○坐臥欠適○則君即患風濕骨痛症矣○請即以曾伯廉止痛藥水治之○治法甚簡便○而易奏效○君第一次以藥水摩擦痛處之時○如同熱火透入骨裏○而痛乃立止○久用此藥○且可斬除病根○完全痊愈○止痛藥水○無論何處○均有出售

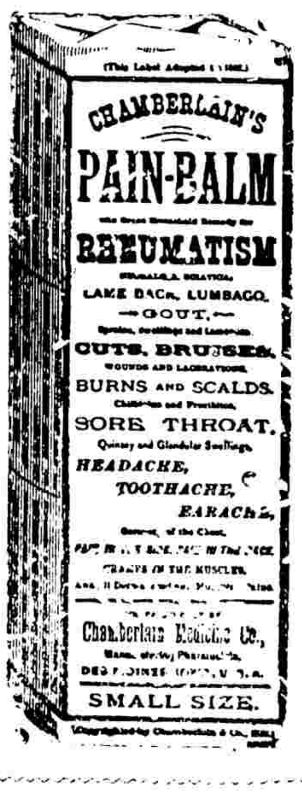

快奪錦標

有一萬五千餘元之希望

(章程函索即寄)

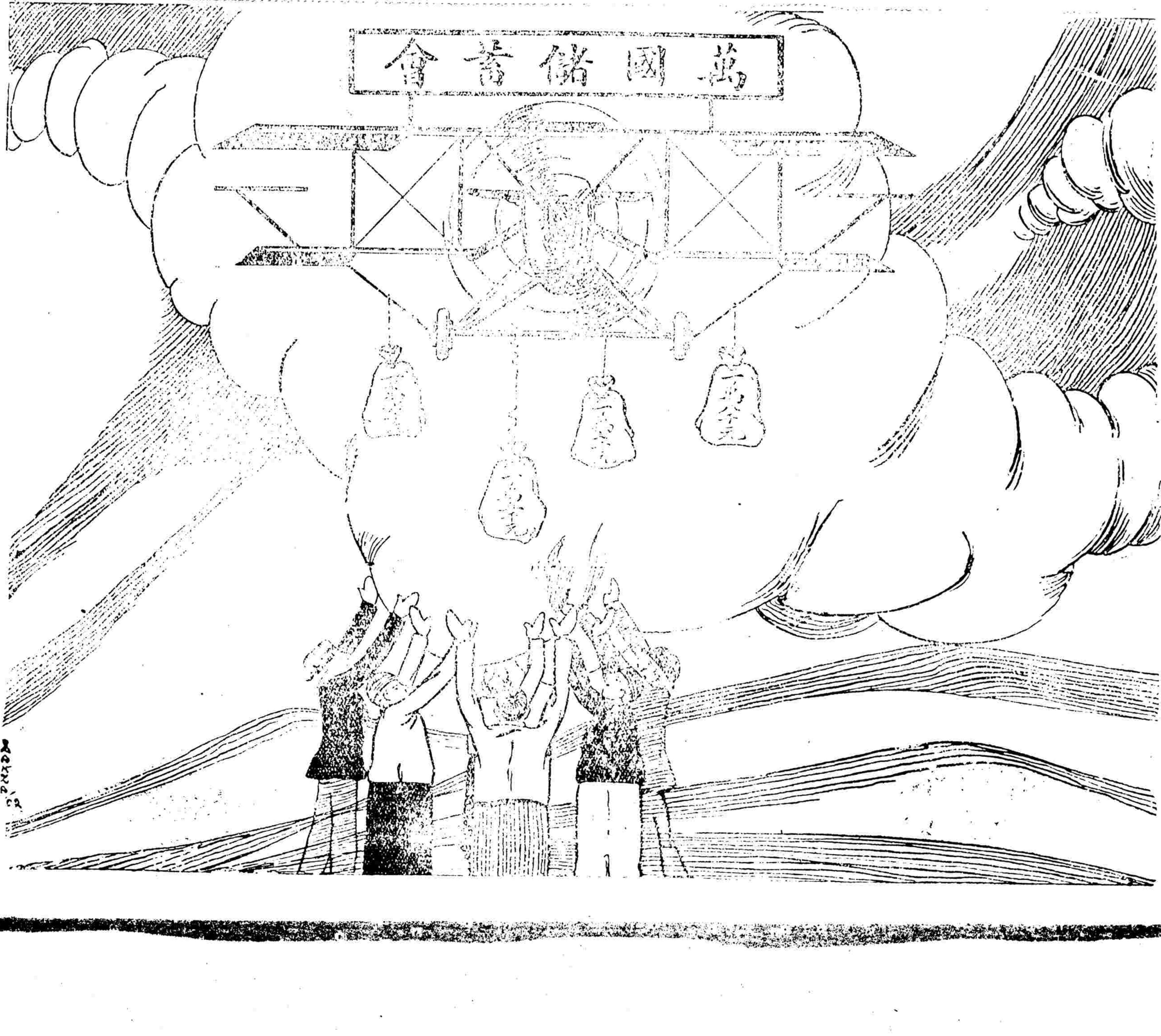

上海法租界愛多亞路七號

萬國儲蓄會啓